

기업하기 좋은 젊은 도시
일자리가 넘치는 희망 달성!

경제산업과



기본현황

□ 정·현원 현황

구 분	계	4급	5급	6급	7급	8급	9급
정 원	23	1	1	7	6	7	1
현 원	23	1	1	5	8	5	3
남 자	13	1	0	3	3	4	2
여 자	10	0	1	2	5	1	1

□ 분장사무

구 분	담 당 분 야
지역경제	전통시장, 골목형 상점가, 대규모·준대규모 점포, 소상공인 지원 물가, 담배, 방문·통신판매업, 대부업, 복권판매업
에너지관리	석유품질 및 가스안전관리, 전원개발, 승강기 및 계량기, 신재생에너지, 에너지이용합리화 업무
기업지원	대구국가산업단지 및 대구 제2국가산업단지 조성 지원, 지방산업단지 지원, 옥포·구지농공단지 관리, 중소기업 육성, 노동조합 및 달성군근로자복지관 관리
원스톱기업	원스톱 기업애로 해결 및 상담, 기업애로 해결 간담회, 사회적경제 활성화, 사회적기업·마을기업 육성지원
일자리창출	일자리창출, 지역산업맞춤형일자리창출지원사업, 공공근로, 취업박람회, 기업+일자리센터 및 달성일자리센터 운영

□ 공장등록업체 및 종업원

구 분	업 종 별										
	계	음식료	섬유·의복	목재·종출판	석유·화학	비금속·소재	철강	기계	전기·전자	운송·장비	기타
업체수	2,087	100	320	103	198	56	304	460	212	254	80

□ 산업단지

구 분	위 치	면적(천㎡)	업체수	조성년도	
계	8개소	24,483	1,067		
국가산업단지(1)	대구 구지면 일원	8,559	222	2024	
일반산업단지(5)	달성1차	논공읍 남리·북리·본리리	4,078	286	1983
	달성2차	구지면 내리·예현리	2,705	279	2008
	성서5차	다사읍 세천리	1,470	128	2012
	대구테크노폴리스	현풍읍, 유가읍	7,259	79	2024
	대성	구지면 유산리	57	2	2022
농공단지(2)	옥포	옥포읍 강림리 논공읍 금포리	162	49	1990
	구지	구지면 고봉리	193	22	1992

□ 판매업소

구 분	계	업 종 별			
		석유·판매업소	가스·공급시설	담배·소매인	통신·방문·판매업체
업체수	7,894	74	59	662	7,099

□ 전통시장

시 장 명	개장년도 (시장규모)	점 포 수	주차장 규모	비 고
화 원 시 장	1914. 10. 15. (4,658m ²)	1동 38개	91대 1,121m ²	
현 풍 백 년 도개비시장	1918. 3. 5. (16,389m ²)	1동 64개	222대 7,518m ²	
현 풍 백 년 도개비시장 청 년 물	2019. 3. 5. (2,139m ²)	1동 20개		
논 공 시 장	1893. 3. 1. (2,112m ²)	-	-	
구 지 시 장	1933. 5. 10. (4,965m ²)	장옥 5개동	-	
논 중 양 시 공 장	2010. 7. 6. (2,312m ²)	3동 47개	-	인정시장

주요업무

1. 중소기업 육성 및 지역경제 활성화

2. 산업단지 조성 및 입주기업 경쟁력 강화

3. 에너지 복지 향상 및 안전관리

4. 원스톱기업 지원 및 사회적경제 육성

5. 일자리 창출 및 기반 구축

1. 중소기업 육성 및 지역경제 활성화

1 중소기업 육성 및 지원

○ 신성장 동력 확보를 위한 기술개발(R&D)사업 지원

- 기 간 : 2026. 1. ~ 2027. 4.
- 지원대상 : 달성군에 본사 및 사업장이 있는 중소기업
- 지원규모 : 3건 정도, 기업당 80백만 원 이내(자부담 25%)
- 사 업 비 : 300백만 원(군비)

○ 신산업 기술이전료 및 이전기술 사업화 지원

- 기 간 : 2026. 1. ~ 12.
- 지원대상 : 달성군에 본사 및 사업장이 있는 중소기업
- 지원규모
 - 기술이전료 지원 : 8건 정도, 기업당 10백만 원 이내(자부담 50%)
 - 이전기술 사업화 지원 : 5건 정도, 기업당 30백만 원 이내(자부담 10%)
- 사 업 비 : 287.5백만 원(군비)

○ 신기술 개발을 위한 맞춤형 R&D기획 지원사업

- 기 간 : 2026. 1. ~ 12.
- 지원대상 : 달성군에 본사 및 사업장이 있는 중소기업
- 지원규모 : 5건 정도, 기업당 10백만 원 이내
- 사 업 비 : 65백만 원(군비)

○ 중소 제조기업 근로자 기숙사 임차비 지원

- 기 간 : 2026. 1. ~ 12.
- 지원대상 : 45세 이하 근로자에게 기숙사를 임차하여 제공하는 관내 중소 제조기업 및 기회발전특구 입주기업
- 지원한도 : 1인당 월 30만 원(기업당 5명 이하, 외국인 2명 포함 가능)
- 사 업 비 : 300백만 원(군비)

○ 기업 소비재 제품 홍보 및 판매 지원

- 기 간 : 2026. 1. ~ 12.
- 지원대상 : 소비재 제품 제조기업 30개 정도
- 지원내용 : 박람회 참가, 카달로그 제작, SNS 홍보, 키워드 검색 광고, 온라인 프로모션
- 사 업 비 : 200백만 원(군비)

○ 지식재산 창출 지원사업

- 기 간 : 2026. 1. ~ 12.
- 지원내용 : 특허, 디자인, 상표 등 지식재산권 창출 지원
- 지원규모 : 업체당 2건, 20백만 원 이내
- 사 업 비 : 60백만 원(국 30, 군 30)

○ 수출보험료 지원사업

- 기 간 : 2026. 1. ~ 12.
- 지원내용 : 단기수출보험, 수출신용보증보험, 환변동보험
- 지원규모 : 업체당 연간 3백만 원 이내
- 사 업 비 : 50백만 원(군비)

○ 전시회 참가비 지원

- 기 간 : 2026. 1. ~ 12.
- 지원내용 : 전시회(박람회) 부스임차료 지원
- 지원규모 : 업체당 2백만 원 이내, 25개사 정도
- 사 업 비 : 50백만 원(군비)

○ 달성기술사업화 얼라이언스 프로그램 지원

- 기 간 : 2026. 1. ~ 12.
- 지원대상 : 달성군 예비창업자(기업) 및 신산업 추진 희망기업
- 지원규모
 - 시제품 등 제작 및 실증 현장테스트 지원
 - ▶ 4건 정도, 기업당 50백만 원 이내
 - 기술 지원 및 장비 활용
 - ▶ 12건 정도, 기업당 5백만 원 이내
 - 기술사업화 멘토링 지원 : 15건 정도
- 사 업 비 : 300백만 원(군비)

○ 노사안정 분위기 조성

- 모범근로자 사기 진작
 - 국내 연수(3월) : 15백만 원(군비)
 - 해외 연수(9월) : 38백만 원(군비)
 - 산업재해 근로자 위문 : 2회(설, 추석) / 2백만 원(군비)
- 협력적 노사관계 확립
 - 노조간부 및 조합원 교육(11월) : 10백만 원(군비)
 - 노사화합 잔치(4월) : 40백만 원(시 20, 군 20)
 - 근로자 친선체육대회(10월) : 40백만 원(시 20, 군 20)
- 달성군 근로자복지관 위탁 운영
 - 수탁자 : 한국노총 달성지역지부
 - 사업비 : 74.4백만 원(군비)

2 소상공인 지원

○ 소상공인 경영안정자금 지원사업 추진

- 사업기간 : 2026. 1. 22.(목) ~ 자금 소진 시
- 지원대상 : 사업장 주소가 군에 있고 관할 세무서에 사업자등록을 하고 영업행위를 하는 소상공인
- 사업비 : 1,300백만 원(출연금 1,000, 이차보전 300 / 군비)
- 보증규모 : 120억 원(출연금 10억 원의 12배)
- 지원방법 : 협약을 통한 지원(군, 신용보증재단, 금융기관)
- 사업내용
 - 특례보증
 - ▶ 고신용 특례보증 : 본건 3천만 원 이내
 - ▶ 중신용 특례보증 : 본건 3천만 원 이내
 - ▶ 저신용 특례보증 : 본건 1천만 원 이내
 - 이차보전 : 2년간 대출이자 중 2% 지원
- 향후계획
 - 2026. 1. : 대출시행 금융기관 선정 및 협약 체결
 - 2026. 1. : 2026년 소상공인 경영안정자금 지원사업 공고
 - 2026. 1. 22. : 사업 시행
 - 매분기말 익월 : 금융기관에 이차보전금 지급

○ 착한가격업소 지원

- 착한가격업소 홍보
- 착한가격업소 기지정 업소 적격여부 재심사
- 착한가격업소 물품 지원 : 45백만 원(군 22.5, 군 22.5)

○ **소상공인 대구로 온라인 마케팅 지원사업**

- 사업기간 : 2026. 2. ~ 예산 소진 시까지
- 사업비 : 20백만 원(군비)
- 사업대상 : 대구시 공공배달앱 「대구로」 입점 달성군 소재 소상공인
 - ※ 「대구로」 달성군 소재 가맹점 현황 : 1,056개소(2025.12월 기준)
- 사업내용 : 매주 금요일 3,000원 할인쿠폰 발행
 - ‘대구로’ 입점한 달성군 가맹점에 주문한 고객 대상 할인쿠폰 적용
 - 할인쿠폰 발행 및 사용기한 : 매주 금요일 10시 ~ 당일 24시까지
 - 당일 1계좌 1회 사용(선착순)
 - 1만 원 이상 주문 시 할인쿠폰 즉시 사용 가능
- 추진계획
 - 2026. 1. ~ 2. : 사업계획 수립 및 보조금 교부
 - 2026. 3. ~ 5. : 사업시행 및 중간점검
 - 2026. 6월 말 : 사업완료 및 성과분석

○ **소상공인 카드수수료 지원사업**

- 사업기간 : 2026. 1. ~ 5.
- 사업비 : 100백만 원(군비)
- 사업대상 : 대표자가 관내 주민이며, 2025년 연매출액 1억 원 이하인 관내 소상공인
- 사업내용 : 2025년 카드 연매출액의 0.4% 수수료 지원(최대 40만 원)
- 향후계획
 - 2026. 2. : 사업계획 수립 및 사업공고
 - 2026. 3. : 신청·접수(사업장 소재지 읍·면)
 - 2026. 4. : 대상자 자격 검증 및 서류 검토
 - 2026. 5. : 수수료 지원금 지급

3 전통시장 활성화 제고

○ 화원시장 공영주차장 운영 지원

- 위 치 : 화원읍 천내리 892-1번지 일원
- 규 모 : 2층 3단[대지면적(1,121㎡), 연면적(3,365㎡)]
 - 주차대수 : 91면
- 내 용 : 화원시장 공영주차장 관리 및 운영전반
- 시설관리공단 전출금 지원 : 40백만 원

○ 화원시장 2층공간 리모델링

- 사업기간 : 2026. 4. ~ 9.
- 사업위치 : 화원읍 천내리 892-1번지 일원 2층
- 사 업 비 : 500백만 원(군비)
- 사업내용 : 화원시장 2층 유휴공간 주민들의 문화·여가 활동 공간으로 리모델링
(철거, 전기·소방, 음향공사 등)
- 추진계획
 - 2026. 4. : 설계용역 착수
 - 2026. 6. : 일상감사, 계약심사 및 입찰
 - 2026. 7. ~ 9. : 공사 착공 및 준공

○ 대중교통 활용 현풍백년도깨비시장 홍보

- 사업기간 : 2026. 1. ~ 6.
- 사업규모 : 시내버스 10대 내외(옥외광고)
- 사업내용 : 현풍백년도깨비시장 경유 및 핵심 노선 버스
옥외광고를 실시하여, 시장 인지도 제고 및 방문 유도
- 사업비 : 20백만원
- 추진계획
 - 2025. 2. : 계획 수립
 - 2025. 3.~ : 업체 선정 및 시행

○ 현풍백년도깨비시장 전통시장육성사업(문화관광형공모사업) 추진

- 사업기간 : 2026. 1. ~ 2027. 12.
- 사업위치 : 현풍읍 현풍로6길 5, 현풍백년도깨비시장
- 사업비 : 2년간 최대 10억원
 - 2026년도 사업비 : 400백만원(국 240, 군 160)
- 사업내용
 - 골목상권 구성, 시장환경 개선, 투어코스 개발, 테마형 팝업마켓, 야시장, 상인 아카데미, 체험학교 운영, sns홍보 강화 등
- 추진상황 및 향후계획
 - 2025. 11. : 전통시장 및 상점가 활성화 지원 공모사업 신청
 - 2026. 1. : 공모사업 선정
 - 2026. 2. : 사업단 구성
 - 2026. 3. ~ : 예산편성 및 사업 진행

○ **현풍백년도개비시장 시장경영지원(인력지원)공모사업 추진**

- 사업기간 : 2026. 1. ~ 12.
- 사업비 : 45백만 원(국 36, 군 9)
- 사업내용 : 회계·사무 등 행정업무, 정부보조사업 관리업무, 상품권 관리업무 지원 등을 위한 시장매니저 채용
- 추진계획
 - 2025. 2. : 시장매니저 공개모집 및 채용
 - 2025. 3. : 예산편성 및 사업 진행

○ **공설시장 점포 영업실태 점검**

- 기간 : 2026. 1. ~ 12.(연중)
- 대상 : 123개 점포(화원시장, 현풍시장, 청년몰)
- 점검사항 : 상시영업 이행 실태 점검, 불법 시설물 설치 여부 등

2. 산업단지 조성 및 입주기업 경쟁력 강화

1 산업단지 조성 지원

○ 대구테크노폴리스 조성 지원

- 위치 / 규모 : 현풍읍, 유가읍 일원 / 7,259천㎡
- 기 간 : 2006. ~ 2026.
- 시 행 자 : 한국토지주택공사
- 사 업 비 : 1조 2,993억 원(용지비 8,516, 조성비 4,477)
- 추진상황 및 계획
 - 2006. 12. : 대구테크노폴리스 일반산업단지 지정
 - 2014. 1. : 1단계 준공
 - 2015. 12. : 2단계 준공
 - 2017. 7. : 3단계 준공
 - 2024. 1. : 119개 업체 입주(산업 111, 연구시설 등 8)
*연구개발특구 등록기업
 - 2026. 12. : 4단계 준공

○ 대구국가산업단지 조성 지원

- 위치 / 규모 : 구지면 일원 / 8,558천㎡
- 기 간 : 2009. ~ 2028.
- 시 행 자 : 한국토지주택공사, 대구도시개발공사
- 유치업종 : 차세대 전자통신, 첨단기계, 미래형자동차, 신재생에너지, 기초산업, 물산업집적단지, R&D연구시설
- 사 업 비 : 1조 9,151억 원(용지비 8,953, 조성비 7,589, 기타 2,609)
- 추진상황 및 계획
 - 2009. 9. : 대구국가산업단지 지정
 - 2017. 3. : 1단계 준공 및 2단계 보상 착수
 - 2017. 11. : 2단계 착공
 - 2024. 12. : 2-1단계 준공
 - 2025. 6. : 298개 입주, 222개 가동, 분양률 74%
 - 2028. 12. : 2-2단계 준공

○ 대구 제2국가산업단지 조성 지원

- 기간 : 2023. ~ 2034.
- 위치 / 규모 : 화원읍 ~ 옥포읍 일원 / 2,552천㎡
- 시행자 : 한국토지주택공사, 대구도시개발공사
- 유치업종 : 미래모빌리티(미래차+로봇) 제조업, 빅데이터·AI 등 지식서비스업
- 사업비 : 1조 8천억 원 정도
- 추진상황 및 향후계획
 - 2023. 3. : 대구 제2국가산업단지 후보지 선정
 - 2023. 5. : 시행자 선정(한국토지주택공사, 대구도시개발공사)
 - 2023. 11. : 사업구역 1차 조정(3,294천㎡ → 3,042천㎡)
 ※ 화원 구라리 등 36만평 제외하고, 옥포 본리리 농지 28만평 추가 편입
 - 2023. 12. : 기본계획 수립 및 사업타당성 조사용역 착수
 - 2024. 10. : 사업구역 2차 조정(3,042천㎡ → 2,552천㎡)
 ※ 제반여건(자연경과, 부정형 형상)을 고려한 국도5호선 남측 제척
 - 2024. 12. : 예비타당성 조사 의뢰, 산업단지계획 수립
 - 2025. 7. : 예비타당성조사(KDI) 통과
 - 2026. 12. : 산업단지계획 승인 신청
 - 2027. 12. : 산업단지계획 승인
 - 2028. ~ 2034. : 보상 및 공사 실시

2 입주기업 경쟁력 강화 지원

○ 달성1차 산업단지 재생사업 추진

- 기 간 : 2019. ~ 2027.
- 위치 / 규모 : 논공읍 북리, 본리리 일원 / 4,078천㎡(1,234천평)
- 사 업 비 : 39,282백만 원(국 19,641, 시 19,641) (단위 : 백만 원)

구 분	총사업비	기투자	'23년	'24년	'25년	'26년	향후투자
소계	39,282	15,502	4,000	5,774	1,180	12,826	-
국비	19,641	8,912	4,000	3,950	1,180	1,599	-
시비	19,641	6,590	-	1,824	-	11,227	-

- 추진기관 : 대구광역시(산단진흥과, 건설본부)
- 사업내용
 - 스마트주차장 조성(6개소, 702면), 노상주차장 확충(10개 구간, 325면)
 - 진입도로 구조개선(L=4.0km), 순환도로 가로환경 정비(L=3.8km)
 - 돌구산 근린공원 정비(1개소, A=226,025㎡)
- 추진상황 및 향후계획
 - 2019. 5. : 노후산단 경쟁력강화 사업지구 선정(국토부 및 산업부)
 - 2019. 12. : 사업 용역 착수(기본 및 실시설계)
 - 2021. 5. : 재생사업지구계획(안) 공람공고 및 설명회 개최
 - 2023. 6. : 경쟁력강화사업 계획 승인
 - 2024. 1. ~ 2026. 4. : 공사 착공 및 준공
 - 2027. : 사업구간 내 지장물 이설 협의

○ 산업단지 기업육성 기반 구축

- 기 간 : 2026. 1. ~ 12.
- 사업내용 : 기업CEO 세미나, 기업관리자협의회 운영, 산업동향자문위원회 등
- 시행방법 : 대구상공회의소 위탁
- 사 업 비 : 80백만 원(군비)

3. 에너지 복지 향상 및 안전관리

1 가스시설 개선 및 안전관리

○ 2026년 도시가스 공급시설 설치비 지원

- 대상지역 : 화원읍 설화1리-B, 옥포읍 본리1리-A
- 사업기간 : 2026. 1. ~ 12.
- 사업규모 : 2.37km, 149세대
- 사업비 : 28.6억 원(군비)
- 사업내용 : 도시가스 미공급 지역에 가스 공급배관 설치 지원
- 시행방법 : 대성에너지(주) 위탁

○ LPG용기 사용가구 시설개선사업

- 대상 : 140가구(LPG용기에 고무호스를 사용하는 주택)
- 내용 : LPG용기의 고무호스를 금속배관으로 교체
- 사업비 : 42백만 원(국 18.9, 군 18.9, 자 4.2)

○ 가스사고 예방을 위한 타이머록 설치

- 대상 : 약 100가구(기초생활수급세대, 소외계층 등)
- 내용 : LPG 및 도시가스를 사용하는 금속배관이 설치된 취약계층, 독거노인 세대
- 사업비 : 약 5백만 원(시비)

○ 가스공급시설 안전 점검

- 대상업소 : 61개소(가스충전소 19, 가스판매소 42)
- 점 검 반 : 1개반 2명(군, 한국가스안전공사)
- 주 기 : 연 2회 정기점검 및 해빙기, 우수기, 명절 등 수시점검
- 내 용 : 시설·기술기준, 법규준수, 보험가입 여부 등
- 결과조치 : 위반업소(시설) 행정처분 및 고발 또는 개선명령

2 계량기 및 승강기 관리

○ 계량기 정기 검사

- 검사주기 : 2년마다 1회 실시(짝수년도)
- 대 상 : 10톤 미만의 상거래용 비자동저울(1,000개 정도)
- 검사내용 : 위·변조 및 사용오차 초과 여부 검사
- 결과조치 : 계량기 위·변조 등 중대사항은 고발 및 행정처분, 단순 위반사항은 개선 후 사용 조치
- 향후계획
 - 2026. 6. ~ 7. : 읍·면 방문검사
 - 2026. 7. ~ : 소재장소 정기검사

○ 승강기 안전관리

- 대 상 : 검사 불합격, 검사연기 신청 등 운행정지 중인 승강기
- 내 용 : 운행정지 대상 승강기 불법운행 여부 및 운행정지 표지 부착상태, 훼손 여부
- 결과조치 : 위반 관리주체 행정처분 및 행정지도 조치

3 에너지복지사업

○ 에너지바우처 사업

- 대 상 : 6,500가구 정도
 - 국민기초생활보장법에 따른 생계·의료·주거·교육급여 수급자로서, 노인, 영유아, 장애인, 한부모, 다자녀 등에 해당하는 가구
- 내 용 : 냉난방 에너지원 구입 바우처 지급
- 지원금액 : 1인 세대 295,200원, 2인 세대 407,500원
3인 세대 532,700원, 4인 세대 이상 701,300원
- 주 관 : 한국에너지공단

○ 취약계층 에너지복지사업

- 대 상 : 저소득층 21가구
- 내 용 : 저효율 등기구를 고효율 LED 조명으로 교체
- 사 업 비 : 23.4백만 원(국비 70%, 시비 15%, 군비15%)

○ 발전소주변지역 지원사업

- 대 상 : 발전소 반경 5km 이내 해당되는 읍·면 지역
(화원읍, 논공읍, 다사읍, 유가읍, 옥포읍, 현풍읍)
- 내 용 : 발전소 인근 주민들을 위한 주민복지사업 시행
- 사 업 비 : 61.6백만 원(국비)

4. 원스톱기업 지원 및 사회적경제 육성

1 원스톱기업 지원

○ 중소기업 경영안정자금(이차보전) 지원사업 추진

- 사업기간 : 2026. 1. 8. ~ 자금 소진 시
- 지원대상 : 달성군 내 5년 이상 운영 중인 사업장(사업자등록증명원의 소재지)을 둔 「중소기업기본법」에 의한 중소기업
- 사업비 : 18억 원(군비)
- 사업규모 : 720억 원
- 사업내용 : 중소기업 경영안정자금(이차보전) 지원
 - 이차보전 : 1년간 대출이자 2.5% 지원
 - 용자추천한도 : 기업당 3억 원 이내
 - 대출기간 : 1년 거치 약정 상환
 - 대출금리 : 약정금리(협력은행과 기업체 간 협의하여 적용)
 - 협력은행 : 달성군 중소기업 경영안정자금 취급 13개 은행
 - ※ iM뱅크, SC제일은행, 국민은행, 기업은행, 경남은행, NH농협은행, 부산은행, 산업은행, 신한은행, 신협, 새마을금고, 우리은행, 하나은행
- 추진실적 및 향후계획
 - 2025. 1. : 상반기 사업 시행
 - 2025. 7. : 하반기 사업 시행
 - 2025. 12. : 대구신용보증재단 및 협력 은행 업무 협약 체결
 - 2026. 1. : 사업 시행
 - ※ 청구 월의 말일 : 금융기관에 이차보전금 지급 예정

○ 2026년 기업간담회 추진

- 기간 : 2026. 1. ~ 12.
- 사업내용 : 기업애로 및 규제사항 건의·답변·자유토론 등
- 추진실적
 - 2025. 5. 23. : 협약식 참여 기업간담회
 - 2025. 10. 16. : 달성관리자협의회 기업간담회
 - 2025. 11. 13. : 연매출 100억대 기업간담회
- 향후계획
 - 상, 하반기 기업간담회 추진 예정

○ 달성군 기업+일자리포털 운영

- 개설일 : 2025. 7. ~
- 운영방향 : 기업과 구직자가 손쉽게 필요한 정보에 접근하며, 서비스를 편리하게 이용할 수 있는 플랫폼 구축
- 주요기능
 - 맞춤형 일자리 정보 제공
 - 관내 기업을 위한 관련 정책 및 지원 안내 등
- 기대효과
 - 구직자와 기업의 효율적인 매칭
 - 다양한 정보와 서비스를 통한 기업의 성장과 구직자의 직업 역량 강화
 - 지역 경제 발전과 고용 시장 활성화

○ 기술중소기업 특례보증 지원사업 추진

- 사업기간 : 2025. 1. 13. ~ 자금 소진 시
- 지원대상 : 달성군 내 1년 이상 본점 또는 주사업장을 둔
「중소기업기본법」에 의한 중소기업
- 사업비 : 10억 원(군비)
- 사업규모 : 150억 원
- 사업내용 : 기술중소기업 특례보증을 통한 융자 지원
 - 특례보증 : 보증비율(100%), 보증료 감면(0.2%p)
 - 보증한도 : 기업당 5억 원 이내
 - 특례기간 : 3년
 - 융자금리 : 약정금리(금리 등 지원조건이 유리한 은행 자율 선택)
- 추진실적 및 향후계획
 - 2024. 12. : 기술중소기업 특례보증 업무 협약 체결
 - 2025. 1. : 사업비 교부 및 사업 시행
 - 2026. 1. : 사업진행 중

2

농공단지 환경 조성 및 활성화

○ 구지농공단지 청년문화센터 건립

- 사업기간 : 2024. 12. ~ 2028. 12.
- 위 치 : 구지면 국가산단동로42길 8
- 규 모 : 지상 4층 1개동
- 사 업 비 : 96.2억 원(국비 60, 군비 36.2)
 - ▶ 지방비 매칭 : 현금 22.7 / 현물 13.5(부지비)
- 추진실적 및 향후계획
 - 2024. 12. : 산업단지 환경조성사업 통합 패키지 공모 선정
 - 2025. 1. : 대구시 지방재정 투자심사
 - 2025. 3. : 공유재산관리심의 및 공공건축 심의
 - 2025. 11. : 설계 공모 및 실시설계 용역 시행
 - 2027. 4. : 공사 착공
 - 2028. 12. : 준공 및 개관

○ 구지농공단지 아름다운 거리 조성 사업

- 사업기간 : 2025. 6. ~ 2028. 5.
- 위 치 : 구지면 국가산단동로42길 일원
- 사 업 비 : 28.6억 원(국비 20, 군비 8.6)
- 추진실적 및 향후계획
 - 2025. 3. : 산업단지 환경조성사업 통합 패키지 공모 선정
 - 2026. 2. : 실시설계 용역 시행
 - 2026. 12. : 착공
 - 2027. 12. : 준공

○ 옥포농공단지 노후공장 청년친화 리뉴얼 사업

- 사업기간 : 2026. 1. ~ 2026. 12.
- 사업비 : 6억 원(국비 4, 군비 2)
- 사업대상 : 옥포농공단지 입주기업 中 10개 중소기업
- 추진실적 및 향후계획
 - 2025. 12. : 산업단지 환경조성사업 공모 선정
 - 2026. 3. : 보조사업자 선정 심의
 - 2026. 5. : 지방보조금 교부
 - 2026. 12. : 보조사업 실적 보고

5. 일자리 창출 및 기반 구축

1 일자리창출 사업

○ 2026년 공공근로사업 추진

- 사업기간 : 2026. 4. 1. ~ 11. 21.

구 분	접수기간	사업기간	대상자선발
1단계	2. 23. ~ 2. 27.	4. 1. ~ 6. 19.	3. 26.(예정)
2단계	7. 27. ~ 7. 31.	9. 1. ~ 11. 20.	8. 27.(예정)

- 사업비 : 300백만 원(시 150, 군 150)

- 선발인원 : 총 55명(1단계 30명, 2단계 25명)

- 사업내용 : 환경정비, 공공서비스 지원, 정보화지원 및 기타사업

○ 지역공동체 일자리사업 추진

- 사업기간 : 2026. 2. 2. ~ 12. 31.

구 분	접수기간	사업기간	대상자선발
상반기	25. 12. 24. ~ 26. 1. 7.	2. 2. ~ 6. 30.	1. 28.(예정)
하반기	26. 5. 18. ~ 26. 5. 29.	7. 1. ~ 12. 31.	6. 24.(예정)

- 사업비 : 95.3백만 원(시비)

- 선발인원 : 10명(상반기 5명, 하반기 5명)

- 사업내용 : 옥포농공단지 재해예방 지원사업, 달성일자리발굴(홍보)단, 취업역량강화 프로그램 운영 사업

○ **오픈마켓 전문셀러 양성사업**

- 사업대상 : 달성군 거주 경력단절 여성 20명
- 사업기간 : 2026. 4. ~ 12.
- 사업내용 : 전자상거래 오픈마켓 전문셀러 창업교육 실시 및 사후관리
- 사업비 : 74.6백만 원(군비)
- 추진계획
 - 2026. 4. ~ 7. : 사업홍보 및 참여자 모집 등
 - 2026. 8. ~ 10. : 교육실시
 - 2026. 11. ~ 12. : 멘토지원 및 사후관리

○ **달성4050+ 경력형일자리 고용장려금 지원사업**

- 사업대상 : 6개사 12명 정도(기업 당 최대 2명)
 - (참 여 자) 관내 40세 ~ 65세 미취업 중장년
 - (참여기업) 관내 고용보험 피보험자 5인 이상 중소·중견기업(제조업)
- 사업기간 : 2026. 1. ~ 12.
- 사업내용 : 채용 3개월 후 고용장려금 지원
 - (참 여 자) 1인당 분기별 90만 원 지원(최대 180만 원)
 - (참여기업) 1인당 월 70만 원 지원(최대 420만 원)
- 사업비 : 91.5백만 원(군비)
- 추진계획
 - 2026. 1. ~ 4. : 참여기업 및 참여자 선발
 - 2026. 5. ~ 12. : 사업추진

2 일자리창출 기반 구축

○ 취업박람회 운영

- 기 간 : 2026. 4. ~ 11.(기간 중 3회)
- 대 상 : 구직자 및 구인기업
- 사업내용 : 구인-구직자 현장면접 및 채용, 취업정보 제공
및 진로상담, 관내 기업체 홍보 등
- 사 업 비 : 80백만 원(군비)

○ 『달성군 기업+일자리지원센터』 및 『달성일자리센터』 운영 활성화

- 대 상 : 구직자 및 구인기업
- 주요시설 : 상담창구, 회의실, 취업교육프로그램실 등
- 사업내용
 - 기업지원 : 기업상담, 구인 및 채용대행, 면접 및 회의장소 대여
 - 일자리지원 : 구직상담, 취업알선, 취업역량강화프로그램 운영,
읍·면 찾아가는 취업상담실 운영 등
- 사 업 비 : 400백만 원(군비)
- 추진목표

구 분	위 치	취업자	알선취업	비고
기업+일자리지원센터	화원읍 비슬로 506길 14	1,000명	85건	워크넷 등록기준
달성일자리센터	논공읍 논공중앙로 34길 1			

군민의 안전한 이동,
달성군이 함께 하겠습니다

교통행정과



기 본 현 황

□ 정·현원 현황

구 분	계	5급	6급	7급	8급	9급
정 원	13	1	5	3	2	2
현 원	13	1	3	3	3	3
남 자	5	1	0	2	2	0
여 자	8	0	3	1	1	3

□ 분장사무

구 분	담 당 분 야
교통행정	농촌형 교통모델(행복택시), 현풍공영버스정류장 운영, 여객자동차(버스, 택시) 업무 전반, 교통시책, 교통유발부담금, 책임보험 과태료 부과, 자전거 이용 활성화 업무 전반
차량관리	화물자동차 운송사업, 화물자동차 유가보조금, 자동차 관리 사업 업무, 불법구조변경차량 지도·단속, 이륜자동차 업무
차량등록	자동차등록, 제증명 발급 및 압류등록 말소, (이륜)자동차 검사 및 점검

□ 운수사업체

계		시내버스		법인택시		개인택시		전세버스		일반화물		개인화물
업체	대수	업체	대수	업체	대수	대수	업체	대수	업체	대수	대수	
85	5,323	5	324	16	720	949	4	145	60	934	2,251	

□ 자동차관리사업체

계	정비업				매매업	자동차해체 재활용업
	소계	종합	소형	전문		
191	174	18	6	150	13	4

□ 자동차 등록 현황

구분	계	승용	승합	화물	특수
계	145,950	119,316	3,269	22,564	801
관용	586	112	117	291	66
자가용	140,186	117,713	2,656	19,378	439
영업용	5,162	1,481	496	2,890	295

□ 전기자동차 등록 현황

구분	계	전기차	수소(전기)차
계	4,600	4,505	95

※ 2025. 12. 31. 기준

주요업무

1. 대중교통 활성화 및 교통안전문화 조성

2. 효율적인 화물 운송사업 및 차량관리

3. 고객만족 차량민원행정 추진

1. 대중교통 활성화 및 교통안전문화 조성

1 대중교통 이용 서비스 향상 및 주민불편 해소

- 수요자 중심의 노선조정을 통한 대중교통 이용의 활성화
 - 신도시, 산업단지 등, 대중교통 수요 증가지역 버스노선 확대
 - 도시철도역과 연계한 노선 확충으로 주민편의 도모
- 시내버스, 택시 등 교통불편신고 행정 처분 강화
 - 일제 점검계획 수립 및 지도 단속
 - 행정처분 및 시정조치로 운행질서 확립과 대중교통 불편해소
- 전세버스 운송사업체 지도관리 철저
 - 운전자 적성검사, 보험 가입 여부

2 현풍공영버스정류장 운영

- 위 치 : 현풍읍 성하리 459번지
- 주요시설 : 매표소, 대합실, 화장실, 휴게실 등
- 운영방식 : 달성군 시설관리공단 지정 위탁
- 시외버스 운영현황(1일 기준)
 - 운영횟수 : 5개 업체, 7개 노선, 41회 운행(동서울 3, 남서울 4, 부산 10, 대구직행 7, 거창 10, 창녕 4, 진주 3)
 - 이용객수 : 1일 평균 160명 정도

3 농촌형 교통모델(달성행복택시) 사업

- 사업기간 : 연중
- 사업예산 : 700백만 원(국 300, 시 100, 군 300)
- 대상지역 : 8개 읍·면 49개 마을
 - 논공읍(5) : 상1리, 상2리, 하1리, 하2리, 삼리2리
 - 유가읍(6) : 용2·3리, 초곡리, 도의2리, 가태2리, 한정1리
 - 현풍읍(7) : 자모리, 오산1·2리, 지1·2리, 대3리, 신기리
 - 구지면(10) : 가천리, 화산리, 수리1·2·3리, 징리, 오설리, 도동1·2리, 대암2리
 - 가창면(8) : 대일2리, 주2리, 주3리, 우록2리, 오1·2리, 정대1리, 상원리
 - 옥포읍(5) : 송촌리, 반송2리, 김흥1·2·3리
 - 하빈면(7) : 감문2리, 기곡1·2리, 묘2리, 무등1·2리, 봉촌1리
 - 다사읍(1) : 문양2리
- 운행대수 : 택시 35대
- 운행구간 : 마을회관 ↔ 행정복지센터, 인근시장 등 생활권 중심지
- 이용방법 : 전화 예약 후 이용권 제시 및 주민부담금(1,700원) 지불
- 운행보조금 : 택시미터기 요금에서 주민부담금을 제외한 차액 지원
- 향후계획
 - 2026. 2. : 행복택시 운행자 모집 공고
 - 2026. 3. : 행복택시 운행자 선정
 - 2026. 4. : 농촌형 교통모델 사업 운행 시작
 - 2026. 6. : 농촌형 교통모델 확대 시행

4 교통유발부담금 부과 및 징수

○ 부과개요

- 부과근거 : 도시교통정비촉진법 제36조
- 부과대상 : 각 층 바닥면적 합계가 1,000㎡ 이상인 시설물
- 부과기간 : 2025. 8. 1. ~ 2026. 7. 31.(1년)
- 부담금산정 : 시설물의 각 층 바닥면적의 합계 × 단위부담 × 교통유발계수
- 부과기준 : 2026. 7. 31.
- 납부기간 : 2026. 10. 16. ~ 10. 31.

○ 추진계획

- 2026. 7. ~ 9. : 시설물 일제 조사 및 자료 전산 입력
- 2026. 10. : 교통유발부담금 부과 및 고지서 발송

※ 2025년 부과징수 현황 (단위 : 천원)

부과건수	부과액	수납건수	징수액	징수율
1,226	1,089,972	1,036	880,050	80.74%

5 개인형 이동장치(Personal Mobility) 지도·단속

- 목 적 : 무단방치된 개인형이동장치(PM)에 대한 상시 지도·단속으로 주민 통행불편 해소 및 안전사고 예방
- 기 간 : 연 중
- 인 원 : 2명(담당자 1, 기간제근로자 1)
- 내 용 : 무단방치 PM에 대해 업체를 통한 이동 및 수거명령 후 일정시간(최고2시간) 경과 시 견인 조치, 견인료 및 보관료 징수 반환

※ PM민원신고시스템 시행(www.daegu.go.kr/dgpm) : 2026. 3월 이후

※ 2025년 단속 건수 : 2,640건/ 강제수거 2대 156천원

6 교통안전문화 조성

○ 교통안전 캠페인 실시

- 기 간 : 연중
- 대상지역 : 지하철역, 삼거리 등 다중 밀집 장소
- 방 법 : 교통안전단체, 경찰, 학교, 유관기관 등 참여
- 내 용 : 명절 및 개학일 등 현수막, 홍보물품 활용 집중실시

○ 찾아가는 교통안전 교육 추진

- 기 간 : 연중
- 장 소 : 경로당, 노인복지관, 무료급식소 등
- 대 상 : 교통약자 및 취약계층인 어르신
- 내 용 : 무단횡단 금지 및 보행자 안전교육 등

※ 강사 : 도로교통공단 소속 교통안전지도사 현장교육

7 자전거 수리센터 운영

- 장 소 : 강정보 낙동강보관리단 옆
- 기 간 : 2월 ~ 11월
- 운 영 비 : 32,821천 원(인건비, 일반운영비, 배상금)
- 운영인력 : 1명(기간제 근로자)
- 운영방식 : 무상수리 원칙(부품교체 시 원가 징수)
- 운영방법 : 펑크, 공기주입, 체인 등 유·무상 점검 및 수리를 통한 편의 제공

8 달성군민 자전거 단체보험 가입

- 기 간 : 2026. 4. 28. ~ 2027. 4. 27.(1년 간)
- 가입대상 : 우리 군에 주민등록을 둔 모든 군민(피보험자)
- 예 산 액 : 140백만 원
- 보장내용 : 사망, 후유장애, 상해(입원)위로금, 자전거 사고 벌금, 변호사 선임 비용, 교통사고 처리 지원금 등

※ 2025년 보험금 가입 금액 : 133,185천 원(DB손해보험)
2025년 보험금 지급 실적 : 75건, 33,200천 원

9 어르신 통합무임교통카드 발급

- 대 상 : 대구시에 주소를 둔 72세(54년생 이전) 이상 어르신
 - 발급기간 : 1953년생(연중), 1954년생(주민등록 생일 2개월전부터)
 - 사 용 일 : 1953년생('26.1.1.~), 1954년생(주민등록 생일부터)
- 내 용
 - 카드 발급시 대구 도시철도와 대경선 대구DRT 및 경북 자차체 시내버스사용가능
 - 경북지자체(경산, 영천, 김천, 구미, 칠곡, 고령, 성주, 청도)에서 사용 가능
 - 신청방법 : 신분증 지참 후 주소지 읍·면 행정복지센터 방문(대리 신청 불가) 및 온라인(스마트폰) 신청

10 고령운전자 운전면허 자진반납 지원

- 기 간 : 연중
- 지원대상 : 만65세 이상 대구시 주민등록 되어 있는 운전면허 자진 반납자
- 지원내용 : 10만원 대구로폐이카드 1매
(반납일로부터 1년이내 실운전 증빙 시 1매 추가 지급)
- 반납장소 : 읍·면 행정복지센터, 경찰서, 면허시험장

2. 효율적인 화물 운송사업 및 차량관리

1 화물자동차 운송사업 등 허가 및 지도·관리

- 대 상 : 신규허가, 양도양수, 구조변경, 차고지 설치확인서 발급 등
- 화물자동차운송사업자 지도·관리
 - 대 상 : 3,185대(일반 934, 개인 2,251)
 - 내 용 : 사업위반 화물차 처분 및 소송, 차고지 설치 여부

2 사업용 화물자동차 유류보조금 지급 및 부정수급 조사·처분

- 대 상 : 화물자동차 운수사업법에 의한 등록차량 3,185대
- 기 준 액 : 경유(292.66원/L), LPG(179.47원/L) 유류사용분
 - ※ 유류세 조정에 따른 한시적 지급단가 변동
- 예 산 액 : 9,000백만 원
- 부정수급조사·처분 : 의심거래 내역 조사 및 처분, 경찰 통보 건 처분

3 자동차관리사업체 등록 관리 및 지도·단속

- 자동차 관리사업 신규 등록, 양도·양수 및 변경 등록 관리
- 자동차 관리사업 행위 지도·단속
 - 대 상 : 191개 업체(정비업 174, 매매업 13, 폐차업 4)
 - 내 용 : 무등록 사업행위, 불법정비, 기술인력 확보여부 등
 - 방 법 : 자체점검, 대구시·정비조합과 합동단속(분기 1회)
 - 조 치 : 과태료 부과 및 영업정지 등 행정처분 및 경찰고발

4 불법 자동차 지도·단속

- 대 상 : 자동차의 불법구조변경, 번호판규정 위반 차량 등
- 내 용 : 구조변경, 번호판가림, 불법등화류 설치 등
- 조 치 : 과태료부과(3 ~ 100만 원), 원상복구·임시검사명령, 경찰 고발

5 자동차 안전점검 및 정비 지원

- 사업대상 : 대구광역시자동차전문정비사업조합 달성군지회
- 사업기간 : 2026. 1. ~ 12.
- 사업내용 : 안전운행을 위한 자동차 안전점검·정비 및 정비문화 홍보
 - 제동장치, 엔진, 배터리 등 안전운행 관련 장치 중점 점검
 - 엔진오일, 브레이크오일, 냉각수, 워셔액 등 보충
 - 윈도우브러쉬, 각종 전구 교환
 - 타이어 마모 상태 및 공기압 측정 보충
- ※ 어린이·장애인·사회복지시설 차량 등 안전 취약계층 이용 자동차 우선 점검 수행
- 사 업 비 : 7백만 원(민간경상사업보조)

3. 고객만족 차량민원행정 추진

1 신속한 자동차등록 민원처리 및 편의 제공

- 자동차 신규 및 변경 등록, 이전, 말소, 저당, 제증명 등
- 자동차 등록증 비닐커버 제작 배부

2 (이륜)자동차 종합검사 안내 서비스 등 실시

- (이륜)자동차 검사 유효기간 사전 안내
 - 자동차 검사 독려를 통한 군민 안전 도모
 - 사전안내문 발송 : 유효기간 만료일 기준 31일 전 발송
- (이륜)자동차 검사 유효기간 경과 안내
 - 과태료 부담 경감 및 행정력 절감
 - 검사기간 경과 10일 이내(1차), 20일 이내(2차) 우편 및 문자 발송
- 검사명령서 발부
 - 검사명령 불이행 시 1년 이하 징역 또는 1천만 원 이하 벌금
 - 1년 이상 검사명령 미이행 차량 운행정지 및 고발 조치

3 장기미보유자동차 멸실사실인정서 발급

- 멸실사실인정서 발급 대상
 - 장기 미보유 중인 차량
 - 자동차등록령 제31조제2항의 차량기준 경과 차량
 - 최근 운행사실이 없음이 간접적으로 증명되는 차량
- 멸실말소 등록
 - 멸실사실 인정 후 말소등록 가능

4 자동차 운행정지 명령

○ 운행정지 명령 대상

- 불법명의 차량 : 명의가 다른 사람이 불법으로 운행하는 차량
- 장기 미사용 차량 : 장기간 운행하지 않아 정지하려는 차량
- 1년 이상 검사명령 미이행 차량
- 사망 후 장기간 소유권을 이전하지 않은 차량
- 외국으로 완전출국 또는 체류기간 만료된 외국인 명의의 차량

○ 운행정지 명령 위반 시 처벌

- 1년 이하 징역 또는 1,000만원 이하의 벌금
- 변호관 영치 및 직권말소

5 민원인 상담창구 설치 및 운영

○ 설치장소 : 차량등록실

○ 상담내용

- 차량등록관련 민원인 불편사항 청취 및 해결
- 제도개선 및 건의사항 수렴

정책의 시작도 끝도 군민입니다.
항상 군민을 빛내겠습니다.

교통지도과

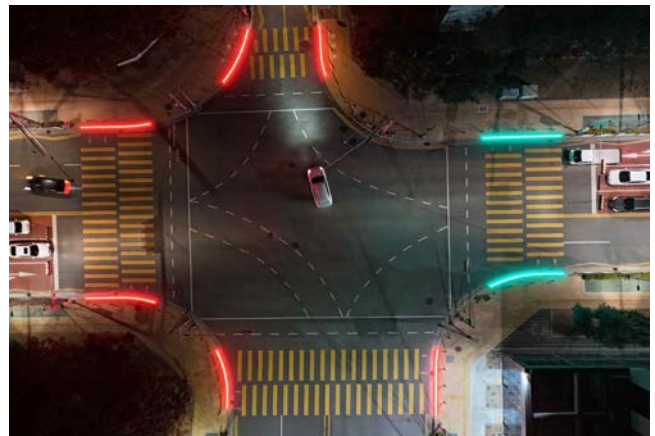

기 본 현 황

□ 정·현원 현황

구 분	계	5급	6급	7급	8급	9급
정 원	16	1	4	6	2	3
현 원	16	1	4	3	4	4
남 자	12	0	3	2	3	4
여 자	4	1	1	1	1	0

□ 분장사무

구 분	담 당 분 야
교통지도	불법주·정차 및 밤샘주차 지도·단속, 불법주차관련 교통 시설물 설치 및 관리, 각종 행사 관련 교통대책
교통시설	주차장, 교통영향분석, 교통개선 대책, 교통안전 심의 및 개선사업, 교통안전시설물 설치 및 관리, 공모사업
교통특사경	무보험운행 특별사법경찰 업무, 무보험 운행 소재수사, 무단방치차량 특별사법경찰 업무, 무단방치차량 처리

□ 주정차 단속 카메라 현황

(단위 : 개)

계	고정형CCTV	이동형CCTV
80	77	3

□ 마을공영주차장 현황

구분	합계	회원	논공	다사	유가	옥포	현풍	가창	하빈	구지
개소	41	3	9	3	1	3	12	-	6	4
면적(m ²)	43,995	7,177	5,398	5,963	1,220	3,102	11,141	-	2,886	7,108
주차면수	1,161	121	159	191	31	85	281	-	85	208

□ 공한지주차장 현황

구분	합계	회원	다사	유가	현풍	구지
개소	23	2	5	6	7	3
면적(m ²)	16,773.1	3,358	1,743.2	7,391.9	2,871.9	1,408.1
주차면수	450	79	50	191	88	42

주요업무

1. 주·정차 단속 및 교통질서 확립

2. 안전한 교통환경시설 개선

3. 신속하고 체계적인 교통사범 처리

1. 주·정차 단속 및 교통질서 확립

1 주요 행사 교통질서 계도

- 행사 : 비슬산 참꽃문화제(4월), 100대 피아노(9월),
군민체육대회(10월) 등
- 내용
 - 임시주차장 등 주차 공간 최대한 확보
 - 유관 기관·단체와 긴밀한 상호협조 체제 구축
 - 친절하고 신속한 교통안내로 달성군 이미지 제고

2 주차금지 표지판 설치 및 정비

- 대상 : 신규 주차금지구간 지정 및 기 설치된 관내도로 상
정비가 필요한 곳
- 사업비 : 55백만 원 (군비)
- 방법 : 사업대상지 조사 및 경찰 협의 후 시행

3 불법 주차단속 및 주민홍보 강화

- 단속시기 : 연중
- 단속장비 : CCTV 80대(이동식 3대, 고정식 77대)
 - 2026년도 주정차금지구역 CCTV 1개소 신규 설치예정
- 중점단속지역 : 교통 혼잡 지역, 6대 절대주차금지 구역
 - 어린이보호구역, 소화전, 교차로, 횡단보도, 인도, 버스승강장 등
- 홍보강화 : 현수막, 표지판, 유선방송, 각종 회의·교육시 홍보

4 바른주차 문자알림 서비스 안내

- 대 상 : 거주지와 관계없이 대구시 관내를 운행하는 운전자
- 지 역 : 대구시 내 고정식, 이동식 CCTV 단속 지역
- 내 용 : 주정차 금지지역 주차 시 단속 상황을 대상자에 문자 발송(1일 2회)으로 행정의 신뢰성 확보 및 주민 민원 해소

※ '25. 12. 31. 기준 현재 가입 건수 : 109,602건

5 불법 주·정차 무인단속 카메라 설치

- 대 상 : 고정식 불법주정차 단속시스템 1개소
- 사 업 비 : 30백만 원 (시비 9, 군비 21)
- 내 용
 - 불법 주정차 상습구역 및 어린이보호구역 내 무인단속 CCTV 설치로 교통불편 해소, 안전한 통학환경 조성 및 단속업무의 효율성 증대

6 2026년 주차질서 포스터 공모전 개최

- 대 상 : 관내 초·중·고등학생
- 시 기 : 7월 ~ 8월 중
- 내 용
 - 주차질서 확립 관련 전반에 대한 주제로 포스터 공모전 개최
 - 초·중·고등부 부문별 우수작 선정 및 군수상 시상
 - 우수작 군청 2층 로비 전시

2. 안전한 교통환경시설 개선

1 교통심의 이행 등 교통체계 개선 용역

- 추진근거 : 도로교통법 제4조, 대구광역시 도로점용공사장 교통소통대책에 관한 조례
- 용역내용 : 경찰청 교통안전심의 및 대구시 교통영향평가심의 등에 필요한 교통체계 개선 용역
- 용역기간 : 2026. 1. ~ 12.
- 사업비 : 50백만 원 (군비)

2 교통안전시설물 설치 및 정비

사업명	사업량	사업비 (백만원)	비고
계		1,300	
교통안전시설물 설치·정비 및 긴급복구(단가계약)	1,000개소	500	
과속방지턱 설치 및 보수(단가계약)	80개소	250	
차선 및 횡단보도 정비(단가계약)	6,000m ²	250	
안전시설 확충 및 긴급보수	20개소	300	

3 공한지 임시주차장 조성사업

- 위치 : 달성군 관내(9개 읍·면)
- 사업비 : 300백만 원 (군비)
- 사업기간 : 2026. 1. ~ 2026. 8.
- 사업규모 : 200면 정도
- 추진상황 및 향후계획
 - 2026. 2. : 대상지 선정
 - 2026. 4. : 실시설계용역 완료
 - 2026. 8. : 공사 준공

4 화물자동차 공영차고지 조성사업

- 위 치 : 화원읍 설화리 809, 옥포읍 간경리 253 일원
- 면 적 : 약 77,231㎡(23,362평)
- 사 업 비 : 59,004백만 원 (국 950, 시 34,386, 군 23,668)
- 사업기간 : 2016. ~ 2026.
- 사업효과
 - 주택가 이면도로 화물차 불법 밤샘주차 민원 해소
 - 원활한 수송여건 조성 및 물류비용 절감 기여
- 주차대수 : 593면 정도(대형 416, 소형 162, 트레일러 15)
- 추진상황
 - 2016. 11. : 지방재정 투·융자심사 조건부 승인
 - 2017. 5. : 개발제한구역변경 및 도시관리계획시설결정 용역 착수
 - 2019. 9. : 중앙도시계획위원회 재심의(조건부 수용의결) ※개발제한구역관리계획 변경
 - 2019. 11. : 개발제한구역관리계획 변경 승인(국토부)
 - 2020. 6. : 도시계획시설 결정(자동차정류장) 및 지형도면 고시
 - 2020. 8. : 문화재지표조사 용역완료(유적확인-시굴조사 필요)
 - 2021. 4. : 중앙토지위원회 사업인정 협의
 - 2021. 9. : 설계경제성(VE) 분과위원회 개최, 감정평가 시행
 - 2021. 11. : 손실보상협의 실시
 - 2021. 12. : 건설기술심의 완료(市 건설산업과)
 - 2022. 2. : 수용재결 신청[제4차(2월), 제5차(5월), 제7차(8월)]
 - 2023. 12. : 매장문화재 정밀발굴조사 착수
 - 2024. 4. : 매장문화재 정밀발굴조사 완료
 - 2024. 5. : 기본 및 실시설계 완료
 - 2024. 12. : 건설사업관리 및 공사 착공
- 향후계획
 - 2026. 4. : 건설사업관리 및 공사 준공

5 스마트 버스승강장 유지보수

- 사업대상 : 스마트 버스승강장 3개소
- 위 치 : 대실역2번출구, 유가읍행정복지센터건너, 옥포1H천년나무3단지 앞
- 사 업 비 : 25백만 원 (군비)
- 사업내용 : 스마트 버스승강장 유지보수

6 시내버스 승강장 유지보수 및 추위 가림막 설치

- 사업대상 : 관내 유개형 버스승강장
- 사업내용 : 유개형 버스승강장 보수 및 추위 가림막 설치
- 사 업 비 : 50백만 원 (군비)
- 추진일정
 - 유개형 버스승강장 보수 : 연중
 - 추위가림막 설치 : 2026. 11.

7 주차장 개방 공유사업 추진

- 사업대상 : 학교, 대형건물, 종교시설 등 개방 가능한 10면 이상 부설주차장
- 사업내용 : 민간 부설주차장 개방을 통한 주차장 부족문제 해소
- 사 업 비 : 80백만 원 (시 40, 군 40)
 - ※ 보조금 지원 한도(1개소) : 신규 20백만 원 / 연장 5백만 원
- 추진일정
 - 2026. 4. ~ 5. : 신청자 모집 공고 및 신청접수
 - 2026. 6. ~ 7. : 지원대상자 선정 및 약정 체결
 - 2026. 7. ~ 9. : 주차장 시설 개선 공사 및 보조금 집행
 - 2026. 10. ~ : 주차장 운영

8 횡단보도 바닥신호등 확대 설치 사업

- 사업내용 : 어린이보호구역내 횡단보도 바닥신호등 확대 설치
- 사업대상 : 관내 어린이보호구역 신호교차로 20개소 정도
- 사업비 : 1,344백만 원 (군비 1,000, 특교세 344)
- 추진일정
 - 2026. 1. : 설치대상 현장 조사 및 관계기관 협의
 - 2026. 3. : 일상감사 및 착공
 - 2026. 5. : 준공 및 운영

9 다사 죽곡리 교차로 알림이 설치(군 주민참여형)

- 사업위치 : 다사읍 죽곡리 835 (죽곡초등학교 앞 교차로)
- 사업내용 : 교차로 알림이 설치
- 사업비 : 16백만 원 (군비)
- 추진일정
 - 2026. 1. ~ 2. : 현장조사 및 검토
 - 2026. 3. : 조달물품 구입 및 설치

10 옥포 간경리 고원식 횡단보도 설치 (군 읍면참여형)

- 사업위치 : 옥포읍 간경리 949-1 (신솔정유치원 앞)
- 사업내용 : 고원식횡단보도 설치
- 사업비 : 20백만 원 (군비)
- 추진일정
 - 2026. 2. ~ 3. : 현장조사 및 검토
 - 2026. 4. : 공사 착공 및 준공

11 마을공영주차장 조성사업

○ 논공읍 금포리 마을공영주차장 조성사업

- 위 치 : 논공읍 금포리 2007
- 규 모 : 주차면수 7면(A = 271㎡)
- 사업기간 : 2025. 1. ~ 2026. 3.
- 사 업 비 : 525백만 원 (군비)
- 추진현황 및 일정
 - 2025. 12. 17. : 공사 중지
 - 2026. 1. ~ 3. : 공사 재착공 및 준공

○ 옥포읍 교항리 마을공영주차장 조성사업

- 위 치 : 옥포읍 교항리 1516-1
- 규 모 : 주차면수 48면(A = 1,410㎡)
- 사업기간 : 2025. 1. ~ 2026. 4.
- 사 업 비 : 2,350백만 원 (군비)
- 추진현황 및 일정
 - 2025. 12. 26. : 공사 중지
 - 2026. 1. ~ 4. : 공사 재착공 및 준공

○ 하빈면 동곡리 마을공영주차장 조성사업

- 위 치 : 하빈면 동곡리 154-1
- 규 모 : 주차면수 20면(A=622㎡)
- 사업기간 : 2026. 1. ~ 6.
- 사 업 비 : 1,000백만 원 (군비)
- 추진일정
 - 2026. 1. : 실시설계 용역 착수 및 완료
 - 2026. 2. ~ 6. : 공사 착공 및 준공

○ **다사읍 매곡리 263-6번지 마을공영주차장 조성사업**

- 위 치 : 다사읍 매곡리 263-6
- 규 모 : 주차면수 30면(A=994m²)
- 사업기간 : 2026. 1. ~ 12.
- 사업비 : 3,450백만 원 (군비)
- 추진일정
 - 2026. 1. : 실시설계 용역 착수 및 지적측량 의뢰 등
 - 2026. 2. : 토지 보상 및 실시설계 완료
 - 2026. 3. ~ 4. : 일상감사, 계약심사 및 입찰 계약 등
 - 2026. 4. ~ 5. : 각종 용역 착수 및 완료 등 및 관계부서 협의
 - 2026. 5. ~ 12. : 공사 착공 및 준공

○ **하빈면 현내리 896-7번지 마을공영주차장 조성사업**

- 위 치 : 하빈면 현내리 896-10, 896-7
- 규 모 : 주차면수 20면(A=684m²)
- 사업기간 : 2026. 1. ~ 12.
- 사업비 : 1,570백만 원 (군비)
- 추진일정
 - 2026. 1. : 실시설계 용역 착수 및 지적측량 의뢰 등
 - 2026. 2. : 토지 보상 및 실시설계 완료
 - 2026. 3. ~ 4. : 일상감사, 계약심사 및 입찰 계약 등
 - 2026. 4. ~ 5. : 각종 용역 착수 및 완료 등 및 관계부서 협의
 - 2026. 5. ~ 12. : 공사 착공 및 준공

○ 논공읍 남1리 마을공영주차장 확장사업

- 위 치 : 논공읍 남리 577-91
- 규 모 : 주차면수 21면(A=675m²)
- 사업기간 : 2026. 1. ~ 12.
- 사 업 비 : 1,860백만 원 (군비)
- 추진일정
 - 2026. 1. : 실시설계 용역 착수 및 지적측량 의뢰 등
 - 2026. 2. : 토지 보상 완료
 - 2026. 3. : 실시설계 완료, 일상감사 및 계약심사
 - 2026. 4. ~ 5 : 각종 용역 착수 및 완료 등 및 관계부서 협의
 - 2026. 5. ~ 12 : 공사 착공 및 준공

12 어린이보호구역 개선사업

- 사업내용 : 미끄럼방지포장 및 표지판 정비, 기타 안전시설 설치 등
- 위 치 : 세현초등학교 등 4개소
- 사 업 비 : 200백만 원 (시비 재배정)
- 추진일정
 - 2026. 2. ~ 3. : 실시설계 용역
 - 2026. 3. ~ 4. : 일상감사 및 계약심사
 - 2026. 5. ~ 7. : 공사 착공 및 준공

13 어린이보호구역 가·중점 정비사업

- 사업내용 : 보호구역 기점 및 중점 노면표시 개선
- 위 치 : 관내 어린이보호구역 전체
- 사업비 : 450백만 원 (시비 재배정)
- 추진일정
 - 2026. 2. ~ 3. : 실시설계 용역
 - 2026. 3. ~ 4. : 일상감사 및 계약심사
 - 2026. 5. ~ 7. : 공사 착공 및 준공

14 어린이·노인·장애인 보호구역 실태조사 용역

- 추진근거 : 도로교통법 제12조의4 (주기 : 1년)
- 조사범위 : 달성군 내 보호구역 전체
- 용역내용 : 자동차통행량, 교통안전시설 현황, 통행로 체계, 시설규정 준수여부, 사고현황 및 개선안 검토, 시스템 입력 등
- 용역비 : 110백만 원 (시비 재배정)
- 용역기간 : 착수일로부터 7개월 정도
- 추진일정
 - 2026. 2. : 시비 재배정
 - 2026. 3. : 설계서 등 작성
 - 2026. 4. : 일상감사 및 계약심사
 - 2026. 5. ~ 11. : 용역 착수 및 완료

15

교통체계 개선사업

- 사업내용 : 고원식횡단보도 신설, 발광형 표지판 교체 등
- 위 치 : 교통사고 잦은 곳 및 보행환경 개선 2개소
 - 현풍읍 하리 66-1(교통사고 잦은 곳)
 - 현풍읍 지리 1365-2(보행환경 개선)
- 사업비 : 60백만 원 (시비 재배정)
- 추진일정
 - 2026. 2. ~ 3. : 실시설계 용역
 - 2026. 3. ~ 4. : 일상감사 및 계약심사
 - 2026. 5. ~ 7. : 공사 착공 및 준공

3. 신속하고 체계적인 교통사범 처리

1 무보험 운행 교통사범 처리

- 의무보험 미가입 운행 차량에 대한 신속하고 체계적인 사건 처리로 안전한 지역사회 구현
- 추진개요
 - 교통법규 위반 내역 조회, 수용사실 확인, 소재수사 강화 등 다양한 수사방법으로 사건 조기종결 실현
 - 통고처분을 통한 전과자 양산 방지 및 세외수입 증대 기여
- 처리과정
 - 국토부 통보 접수 및 전입으로 인한 사건 이첩 → 피의자 소재수사 및 신문 → 수사결과 처리(검찰 송치 등)

2 무단 방치차량 교통사범 처리

- 무단 방치차량 교통사범에 대한 신속하고 효율적인 사건 처리로 안전한 교통환경 조성
- 추진내용
 - 무단 방치차량 교통사범 형사처벌 등
 - 소재수사 강화 등 다양한 수사방법으로 사건 조기종결 실현
 - 통고처분을 통한 전과자 양산 방지 및 세외수입 증대 기여

3 무단 방치차량 신속 처리

- 대 상 : 도로, 주택가, 공한지 등 장기 방치된 차량
- 추진내용
 - 임시 보관장소(폐차장)로 견인 조치 등
 - 소유자 자진처리 적극 유도(경고문 부착, 우편 및 전화연락 등)

자연과 함께하는 맑고 깨끗한
친환경도시 달성

환 경 과



기본현황

□ 정·현원 현황

구분	계	5급	6급	7급	8급	9급
정원	24	1	6	6	8	3
현원	22	1	5	6	7	3
남자	8	0	2	3	3	0
여자	14	1	3	3	4	3

□ 분장사무

구분	담당분야
환경관리	환경보호활동지원, 야생동·식물보호, 환경개선부담금
대기	대기·소음배출업소, 악취·비산먼지 관리, 석면안전관리
수질	폐수배출업소관리, 지하수관리, 수질·토양오염 관리
수자원	개인하수처리시설, 가축분뇨, 상수원보호구역 관리

□ 환경관련업소 현황

○ 환경오염 배출업소

계	대기·수질				소음·진동	가축분뇨
	소계	대기	수질	공통		
1,080	689	200	232	257	131	260

○ 개인하수처리시설 및 공중화장실

개인하수처리시설			분뇨 수집·운반업	공중화장실
계	오수처리시설	정 화 조		
7,628	2,959	4,669	7	425

○ 지하수 및 먹는 물 공동시설 현황

지 하 수			먹는물 공동시설
계	허 가	신 고	
2,915	199	2,716	1

□ 환경관련 민간단체

구 분	계	회원	논공	다사	유가	옥포	현풍	가창	하빈	구지
자연보호협의회	207	54	13	15	23	17	14	20	21	30

주요업무

1. 자연과 함께하는 환경행정 추진

2. 쾌적한 대기환경 조성 및 환경보건 관리

3. 깨끗한 수질환경 보전 및 오염사고 예방

4. 공공수역 수질보전을 위한 오수기축분뇨 관리

5. 수자원보호를 위한 상수원보호구역 관리

1. 자연과 함께하는 환경행정 추진

1 군민과 함께하는 친환경 생활 실천

- (사)자연보호달성군협의회 환경보호활동 지원 : 연중(9백만 원)
 - ※ 자연보호헌장 선포행사 지원 : 11월(1.8백만 원)
- 친환경 유용미생물(EM) 보급사업 추진 : 2 ~ 12월 ※ 매주 화요일
 - 장 소 : 읍·면 행정복지센터 및 서재출장소 ※ 논공읍 제외
 - 내 용 : 1인당 2리터 생수통 지참 무료 자율 보급
- 세계 환경의 날(6. 5일) 기념 「군민이. 함께하는 GREEN 달성」 추진
 - 환경도서 읽기 캠페인 및 환경 영화제 상영 : 10백만 원

2 경유자동차 환경개선부담금 부과·징수

- 부과시기 : 반기별 매년 3월, 9월 부과 ※ 유로 5·6, 저공해차량 등 제외
- 부과대상 : 14,000건 / 500백만 원

3 친환경 자동차 충전시설 관리

- 의무대상 : 총 주차대수 50대 이상 시설 중 공공건물, 공중이용 시설 및 100세대 이상 아파트, 기숙사 등
- 관리내용
 - 주차 면수 및 충전기 의무 설치 이행 여부 확인
 - ※ 미 이행시 시정명령 및 이행강제금 부과
 - 충전구역 일반차량 주차, 충전방해 등에 과태료 부과
- 충전구역 주차금지 안내방송 시스템 시범 사업 : 20백만 원
 - ※ 주차위반 신고 건수가 많은 공동주택 2개 단지 선정
- 충전구역 주차금지 안내판 제작 및 배부 : 5백만 원

4 건강한 생태환경 관리

- 낙동(금호)강 수변지역 생태계 교란식물(가시박 등) 제거 사업 : 4 ~ 11월
 - 사문진 및 강정보 수변(979,750㎡ 정도) : 60백만 원(국 50%, 시 25%, 군 25%)
 - 달성보 주변(149,000㎡ 정도) : 50백만 원(전액군비)
 - 사업내용 : 가시박 어린순뿌리 제거, 예초작업 및 사후관리

- 옥연지 송해공원 유해어종 퇴치 낚시 행사 : 10백만 원
 - 사업기간 : 4 ~ 6월 둘째·넷째 주 월요일(총 6회)
 - 장 소 : 옥연지(송해공원) 일대(누구나 참여 가능)
 - 포획 보상금 지급 기준 ※ 1일 최대 10만 원/인

구 분	배스·블루길	붉은귀거북	뉴트리아
지급기준	5,000원/kg	5,000원/마리	20,000원/마리

- 농작물 수확기 피해방지단 및 ASF 대비 기동포획단 선발 운영
 - 선발인원 : 3개 권역 26명 ※ 화원·가창 6, 다사·하빈 6, 현풍·유가·구지 등 14명
 - 운영기간 : 연중 ※ 피해방지단 5월~11월 / 기동포획단 12월~4월
- 야생동물 피해 예방 울타리 설치 사업 : 1 ~ 10월
 - 지원규모 : 20농가 정도 / 100백만 원(국 30%, 시 30%, 자부담 40%)
 - 추진일정 : 공고(1월)→접수(2월)→대상선정(4월)→설치(6~8월)
- 야생동물 피해예방 퇴치용품 기피제 구입 및 배부 : 25백만 원
- 쥐 퇴치제 배부사업(음면참여형주민제안사업) : 20백만 원 ※ 가창면
- 수출·수입 허가 대상 야생생물 등 지정 종 신고 및 영업허가제 시행
 - 신고대상 : 포유류·조류·파충류·양서류
 - ※ 법정관리종을 제외한 도마뱀, 도롱뇽, 앵무새 등
 - 신고종류 : 보관, 양도·양수, 폐사
 - 영업허가 : 야생동물 판매, 수입, 생산, 위탁관리업 4개 업종 신설
- 용흥지 생태습지 데크로드 도색 : 5백만 원 (250m × 1.5m)

2. 쾌적한 대기환경 조성 및 환경보건 관리

1 대기·소음 배출사업장 관리

- 대기·소음 배출사업장 관리 : 362개소(대기 231, 소음 131)
 - 등급별 차등 점검 : 연 1~4회(중점, 일반), 2년 1회(우수)
 - 민·관 합동단속 : 연 2회
 - 무허가 배출시설 설치사업장 조사 : 연 1회
- 환경오염물질 배출사업장 자율점검업소 지정 운영
 - 우수등급 사업장 중 지정 요건 충족 사업장 자율점검 : 연 1회
 - 지정사업장의 20% 수시 점검 : 연 1회
- 현풍 및 신기공업단지 제지공장 악취 실태조사 : 연중
 - 조사기관 : 기후에너지환경부 ※ 한국환경공단 주관
 - 조사내용 : 실태조사 후 악취 개선 방안 등 마련
- 제지공장 경계 및 인근 주거지역 악취 관리
 - 정기 및 수시 악취 포집 검사의뢰 ※ 전문기관 (재)우리환경연구소
 - 남부권 ICT 대기질관리 모니터링 시스템 운영 : 10개 지점
 - ※ 복합악취, 휘발성유기화합물질, 황화수소, 암모니아, 기상정보 실시간 측정
 - 휴일·야간 등 취약시간 대 감시 강화

2 생활주변 대기 및 소음 관리

- 대기오염 예·경보 발령에 따른 대책 추진
 - 도시 대기 측정망 운영 : 3개소(유가, 다사, 화원)
 - 대기오염 예·경보 상황 발령 시 상황실 운영 및 상황 전파
 - 배출시설 가동률 및 공사장 운영 조정·단축, 공공기관 차량 2부제 시행

- 미세먼지 불법 배출 예방·감시원 운영 : 3명(감시원 2, 운전원 1)
- 미세먼지 신호등 운영 : 7개소
- 직영 청소차량(18대) 미세먼지 저감 흡착필터 부착 시범 사업 : 18백만 원
- 비산먼지 및 소음·진동 발생사업장 관리
 - 비산먼지 발생사업장 관리 : 119개소(특별 22, 일반 97)
 - 기타 소규모 사업장, 이동 소음원 및 이륜자동차 소음 관리
- 환경신문고(128) 운영 : 대기·소음·수질 등 환경오염행위 신고 접수

3 건강피해 예방 환경보건 관리

- 슬레이트 처리 지원사업 추진
 - 사업내용 : 건축물의 슬레이트 철거 및 주택지붕 개량
 - 사업규모 : 슬레이트 지붕 200동(주택 140, 비주택 20, 개량 40)
 - 사업비 : 793백만 원(국비 347, 시비 173, 군비 273)
 - ※ 일반가구 지붕 개량비 추가 지원(군비 100백만 원)
- 석면 건축물 안전관리 : 50개소
 - 안전관리인 선임 및 건축물 석면 농도 측정
- 건축물 석면조사 대상 확대
 - 대상 : 면적무관 지역아동센터 35개소
 - 주요내용 : 석면조사대상 확대(500㎡ 이상 → 면적무관)에 따른 건축물 석면조사 실시
- 석면 해체·제거사업장 관리
 - 석면 해체·제거 500㎡ 이상 사업장 석면비산정도 측정 및 공개
 - 석면 해체·제거 800㎡ 이상 사업장 감리인 지정 및 비산정도 측정공개

○ 석면피해 구제제도 운영

- 구제대상 : 석면으로 인한 건강피해자 및 그 유족
- 지원예산 : 450백만 원(석면피해구제기금 90%, 시비 5%, 군비 5%)

○ 다중이용시설 등의 실내공기질 관리

- 대상시설 : 62개소(지하역사, 의료기관, 어린이집 등)
- 주요내용 : 실내공기질 자가측정(연 1회) 및 관리자 교육 실시

○ 어린이 활동공간 지도·점검

- 대상시설 : 56개소(어린이집, 공원, 아파트 놀이시설 등)
- 주요내용 : 육안 및 중금속 간이측정기로 검사 등

4 저탄소 생활 유도로 기후변화 대응

○ 탄소중립포인트제 운영 : 84백만 원(국 50%, 시 50%)

- 사업대상 : 가정의 세대주 또는 상업시설의 실사용자
- 사업내용 : 전기, 수도, 도시가스 사용량 감축률에 따른 인센티브 지급
- 지급금액 : 세대 당 최대 25,000포인트 지급 ※ 6월, 12월 연 2회 지급

○ 탄소중립 시민 참여 프로그램 추진

- 공동주택 대상 탄소중립포인트제 홍보캠페인 추진
- 지구의 날(4. 22일) 소등행사 추진

○ 운행자동차 배출가스 저감 추진

- 자동차 배출가스 무료 점검
- 자동차 공회전 제한지역 홍보·계도
- 저공해자동차 표지 발급

3. 깨끗한 수질환경 보전 및 오염사고 예방

1 폐수 배출사업장 집중관리

- 폐수 배출사업장 관리 : 293개소
 - 등급별 차등 점검 : 연 1~4회 (중점, 일반), 2년 1회 (우수)
 - 민원 발생 및 조류 경보제 발령 시 특별 지도·점검 실시
 - 하절기 민·관 합동점검 실시 : 연 1회
 - 환경기술인 교육 실시 ※ 한국환경보전원 위탁
- 농공단지 폐수관리
 - 옥포농공단지 공공폐수처리시설 운영 ※ 입주기업협의회 위탁
 - 수질 TMS 위탁용역 : 45백만 원
 - 수질 TMS 부품교체, 정도검사 : 22백만 원
 - 공공폐수처리시설 전기요금 지원 : 25백만 원
 - 처리시설 유지보수 : 20백만 원
 - 구지농공단지 : 달성2차산업단지 공공폐수처리시설 연계처리

2 수질오염사고 예방 및 신속한 방제 체계 구축

- 환경오염상황실 운영
 - 운영시기 : 설·추석 연휴기간
 - 상황실 설치 : 당직실 (1일 1명 근무)
- 하천감시기능 강화 및 오염사고 신속 대응
 - 신속한 초동방제를 위한 방제장비 분산 배치 : 3개소(화원, 논공, 다사)
 - 하천 및 호소 오염행위 상시 순찰 : 공무원 2, 기간제 2
 - 오염사고 방제장비 확보 : 오일펜스, 흡착포 등
- 산업단지의 기업체 자율환경감시단 활동 : 월 1회
- 1社(사) 1河川(하천) 자율 감시 및 정화 활동 : 월 1회
- 유관기관 비상연락 체계 유지 : 市, 환경청, 환경공단, 수자원공사 등

3 지하 수자원 관리

- 지하수 개발·이용시설 관리 : 2,915개소(허가 199, 신고 2,716)
 - 지하수 정기 수질검사 실시 : 195개소
 - 지하수 수질측정망 운영 : 19개소(수위 및 수질검사)
 - 지하수 이용부담금 부과 : 311개소(농업용, 가정용 등 제외)
- 온천이용시설 관리 : 3개소(스파밸리, 화원식염온천, 국가산단웰빙온천)
 - 온천이용시설 수질검사 실시 및 점검 : 연 2회
- 대림생수 먹는물 공동시설(약수터) 관리 : 수질검사 연 4회

4 생활주변 오염원 관리

- 석유류 취급업소 등 토양오염시설 관리
 - 특정토양오염관리대상 지도·점검 : 61개소
 - 토양오염정기검사 : 오염도 검사 20개소, 누출검사 10개소
- 토양오염 실태조사 : 25개소
 - 토양오염물질 카드뮴 외 21개 항목 조사
- 잔류성 유기오염물질 함유 기기(변압기 등) 관리 : 6,908대
- 낚시금지구역 지정 관리 : 3개소(옥연지, 금봉지, 용흥지)
- 빗물이용시설 및 중수도 관리 : 8개소
 - 공공업무시설, 공공기관 청사, 실내체육관 등
- 냉천CC 골프장 농약잔류량 검사
 - 토양 및 수질 시료 채취, 기본항목 다이아지논 등 25종 검사

4. 공공수역 수질보전을 위한 오수·가축분뇨 관리

1 공공수역 오염부하 저감

- 오수처리시설 중점관리 : 146개소 ※ 40m³/일 이상 오수처리시설
- 오수처리시설 단계별 적정 운영 기술지원(3단계) : 22백만 원
 - 대상 : 193개소 ※ 10m³/일 이상 20m³/일 미만 시설(논공·옥포·현풍·화원·유가)
- 정확조 내부청소 관리 : 4,669개소
- 하수·분뇨 관련 영업자 관리 : 8개소(분뇨 수집·운반 7, 설계·시공업 1)
 - 차량 등 장비 적정 보유 여부, 분뇨 적정 처리 여부 등 확인

2 공공수역 수질오염 방지를 위한 가축분뇨 관리

- 가축분뇨배출시설 관리 : 260개소(허가 46, 신고 214)
 - 가축분뇨 적정 처리 여부 및 퇴비 보관 실태 점검
- 공공수역(낙동강) 퇴비 유출 방지
 - 야적퇴비 현황 조사 : 21백만 원(기간제근로자 1명)
 - 우수기 취약지 순찰 강화 및 퇴비 유출 방지 이장교육 등
 - 공유지 퇴비 야적 금지 제도
 - 퇴비 덮개 무상 배부(대구지방환경청 지원) ※ 보관창고 신설예정

3 쾌적한 화장실문화 조성을 위한 공중·개방화장실 관리

- 도시공원, 관광지, 지하철역 등 공중화장실 중점 관리 : 40개소
- 노후·불량 공중화장실 개선 사업 : 40백만 원
- 공중·개방화장실 관리 물품 지원 : 10백만 원 ※ 15백만 원 증액(추경) 예정
- 축제·행사장 이동화장실 임차 : 148백만 원
- 송해공원 제2주차장 화장실 교체 설치 : 94백만 원(1동)

5. 수자원보호를 위한 상수원보호구역 관리

1 상수원 수질보전을 위한 상수원보호구역 관리

- 상수원보호구역 지정 면적 : 44.1km² ※ 가창저수지 40.6 및 강정취수장 3.5km²
- 상수원보호구역 감시
 - 운영인력 : 14명 ※ 청원경찰 2명, 기간제근로자 12명(4월~10월)
 - 시설물 유지관리 점검(울타리, 안내표지판, 표주 등)
 - 낚시, 입수, 취사, 쓰레기 불법투기 등 수도법 위반행위 단속
- 강정취수장 상수원보호구역 상류 공장설립제한지역 관리
 - 지정면적 : 29.48km² ※ 보호구역 경계로부터 상류 10km 내
 - 공장설립 가능 및 설립 공장 준수사항 이행 여부 확인
- 상수원 수질관리계획 수립 : 22백만 원(전액시비)
 - 깨끗한 상수원 확보, 상수원 및 오염원별 관리 방안 마련

2 생활환경개선 및 복리증진을 위한 주민지원사업 추진

- 지원대상 : 가창면 오1·2리, 정대1·2리 303세대 505명
- 사업비 : 279백만 원(국비 49백만 원, 시비 230백만 원)
- 지원내용 : 보호구역 내 행위규제를 받는 주민에게 재정적 지원
 - ※ 노후주택 수리, 농기계·가전제품 구입, 의료·난방·학자금 지원 등

3 상수원보호구역 내 공동오수처리시설 운영

- 대상 : 9개소(가창면 오리, 정대리)
- 운영방법 : 시설물 관리·운영 ※ (주)금창엔지니어링 위탁
- 위탁비용 : 20백만 원(전액시비)
- 위탁업무 : 주 1회 시설물 점검 및 유지관리

자원순환 혁신으로 만드는
품격 있는 생활환경 조성

청소자원과

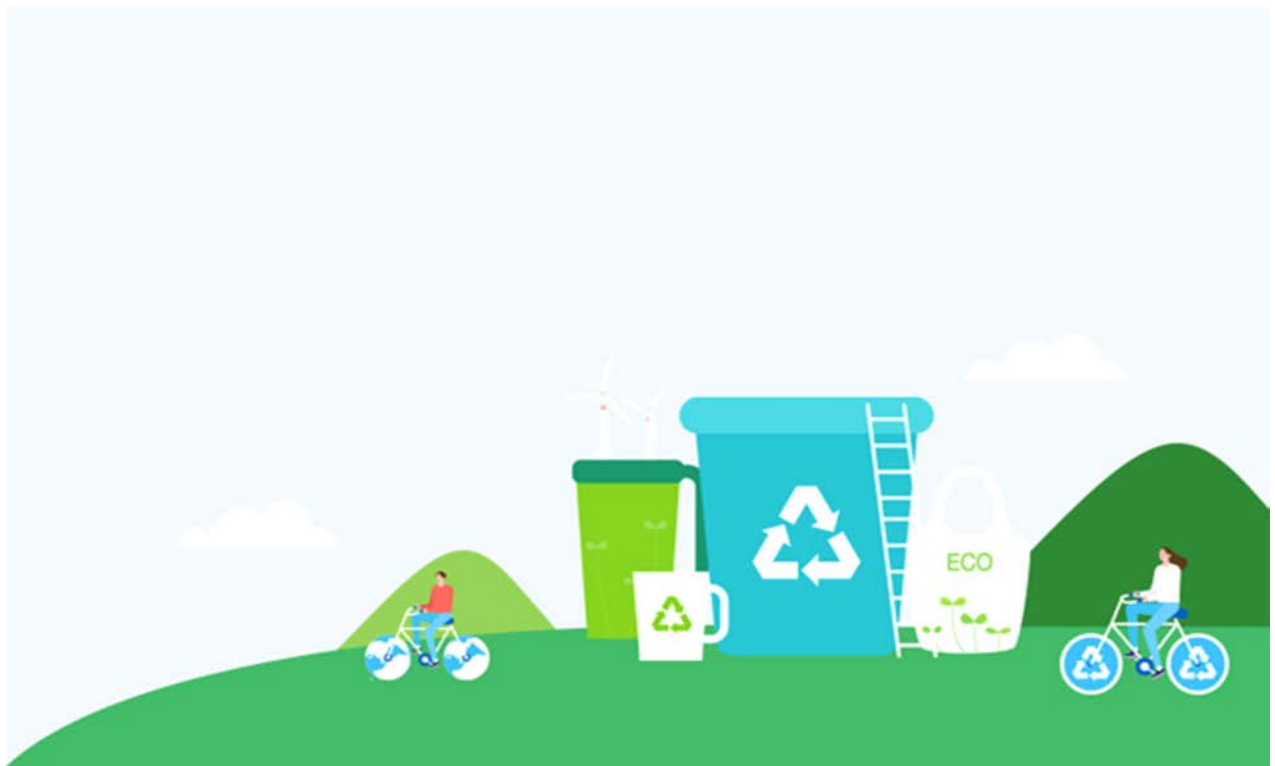

기 본 현 황

□ 정·현원 현황

구 분	계	4급	5급	6급	7급	8급	9급
정 원	14	0	1	4	4	5	0
현 원	14	0	1	4	5	2	2
남 자	6	0	0	3	2	1	0
여 자	8	0	1	1	3	1	2

□ 분장사무

구 분	담 당 분 야
청소행정	청소행정 일반, 환경공무직 채용 및 관리
자원순환	생활폐기물, 음식물폐기물, 재활용품 수거처리
폐기물관리	폐기물처리업 관리, 사업장폐기물(건설·지정·의료)관리

□ 청소인력 현황

(단위 : 명)

총 원	운전원	환경공무직					
		계	음식물 쓰레기	생 활 쓰레기	가로 청소	재활용품 수 거	기타
101	1	100	16	7	41	25	11

□ 청소장비 현황

(단위 : 대)

계	생활쓰레기 수 거 차	음식물쓰레기 수 거 차	재활용품 수 거 차	진 청 소차	살수차	집게차	기동 청소차
44	7	7	10	10	1	1	8

주요업무

1. 쾌적한 생활환경 조성

2. 안정적인 생활폐기물 수집·운반 및 처리

3. 효율적인 사업장폐기물 관리

1. 쾌적한 생활환경 조성

1 청소인력 및 장비의 효율적 관리

○ 효율적인 청소인력 관리

- 환경공무직 안전교육 실시 : 연 2회
- 환경공무직 건강관리
 - 건강검진 실시 : 환경공무직 중 짝수해 출생자(1인 30만원 지원)
 - 예방접종 실시 : 100명, 15백만원
- 환경공무직 근무환경 개선
 - 피복비 및 안전장비 지급 : 63백만원
 - 환경공무직 복지포인트 지급 : 100명, 200백만원
- 환경공무직 국내견학 실시
 - 견학인원 : 20명, 10백만원 ※기별 10명씩 2회 진행

○ 노후 청소차량 교체 및 신규 구입 : 총 4대

- 재활용품 수거차량 교체(2대) : 115백만원
- 음식물류 폐기물 수거차량 교체(1대) : 150백만원
- 진공노면청소차량 교체(1대) : 340백만원

○ 생활쓰레기 무단투기 방지 CCTV 설치

- 총 사업비 : 10대, 83백만원
 - CCTV 설치 : 7대, 63백만원
 - 주민참여예산 CCTV 설치 : 3대, 20백만원

○ 환경공무직 휴게시설 및 청소차량 차고지 신축

- 위 치 : 논공읍 금포리 1302번지 일원
- 규 모 : 건축연면적 399.6㎡
- 기 간 : 2024. 9. ~ 2027. 5.
- 사업비 : 1,129백만원
- 주요시설(1층 건물)
 - 사무실, 수면실, 락커룸, 샤워장 등
 - 음식물류·생활폐기물 수거차량(9대) 차고지 등
- 추진현황 및 향후계획
 - 2024. 9. : 실시계획 수립
 - 2025. 5. : 실시설계 용역 착수
 - 2025. 7. : 실시설계 용역 중단
(회계과 군청사 주차장 확장부지 매입 계획에 의거)
 - 2026. 2. : 실시설계 용역 재개
 - 2026. 5. : 일상감사 등 행정절차 이행
 - 2026. 11. : 입찰 및 계약
(회계과 사업부지 공사 착공 후 토목공사 완료 시)
 - 2026. 11. ~ 2027. 5. : 착공 및 준공

2 생활쓰레기 적기 수거로 깨끗한 환경 조성

○ 생활쓰레기 수거처리

- 종량제 봉투 사용 및 분리배출 지속적 홍보
- 취약지역 쓰레기 불법투기 집중 지도단속
 - 군, 읍·면 합동단속 : 연 4회
 - 읍·면 청소기동반 상시 단속

○ 주민과 함께하는 청소운동 추진

- 국토대청결 운동 : 연 4회

○ 설, 추석 명절 대비 청소 업무 추진

- 연휴 기간 상황실 운영을 통한 쓰레기 민원 적기 처리
- 불법투기 단속을 위한 기동반 운영
- 9개 읍·면 중점 청결 관리 구역 지정 및 대청소 추진

○ 생활쓰레기 분리배출 활성화

- 1회용품 사용규제 지도·점검 : 100개소
- 명절 과대포장 폐기물 지도·점검 : 연 2회

○ 다자녀가정 종량제봉투 지원사업

- 지원기간 : 2026. 1. 1. ~ 12. 31.(연내 1회 신청)
- 지원대상 : 달성군에 6개월 이상 주민등록을 하고 있는 2자녀 이상의 다자녀가정

※ 최연소 자녀의 나이가 18세 이하인 가정

- 지원내용 : 신청가구에 한해 종량제 봉투 800리터 지원

○ **종량제봉투 시각디자인 개선 사업**

- 개선 방향

- 픽토그램을 활용한 종량제봉투 디자인 개선사업 추진
- 외국인 거주자를 위한 외국어 배출방법 안내 QR코드 삽입

- 대 상 : 종량제봉투 3종(일반용, 재사용, 공공용)

- 추진계획

- 2026. 2. : 디자인 개선 용역 착수
- 2026. 3. ~ 6. : 군민 의견 수렴 및 규칙 개정
- 2026. 7. : 규칙 공포, 동판 수정 및 봉투 제작
- 2026. 8. ~ : 개선된 종량제봉투 판매(기존 종량제봉투 소진 후)

○ **로드킬 동물사체 처리 용역**

- 사업비 : 34백만원

○ **종량제봉투 및 바코드 제작**

- 사업비 : 756백만원

○ **음식물류폐기물 납부필증제작**

- 사업비 : 245백만원

2. 안정적인 생활폐기물 수집·운반 및 처리

1 생활폐기물 수집·운반 대행 용역

○ 생활쓰레기 수집·운반 대행 용역

- 위 치 : 달성군 관내 전 지역
- 사업비 : 8,970백만원(산출근거 : 230천원 × 39,000톤)
- 규 모 : 약 39,000톤 정도

2 재활용품 수집·운반 및 선별처리 대행 용역

○ 재활용품 수집·운반처리 용역

- 위 치 : 달성군 관내 전 지역
- 사업비 : 5,781백만원(산출근거 : 481백만원 × 12개월)
- 규 모 : 약 9,479톤 정도

○ 재활용품 수거체계 개선사업

- 폐건전지 및 종이팩 교환사업 실시 : 60백만원
- 명절 분리배출 표시 지도·점검 2회
- 폐보온덮개(부직포) 처리 : 120백만원(430톤 정도)
- 영농폐기물 수거보상금 지급
 - 농촌폐비닐 수거보상금 : 60백만원
 - 폐농약용기류 수거보상금 : 10백만원
- 투명페트병 무인회수기 설치 및 운영 : 104백만원

3 음식물류 폐기물 수집·운반 및 처리 대행 용역

- 음식물류 폐기물 수집·운반 용역
 - 위 치 : 화원, 다사, 유가, 현풍 등(그 외 지역 직영 수집)
 - 사업비 : 2,637백만원(산출근거 : 192천원×13,735톤)
 - 규 모 : 약 13,735톤 정도
- 음식물류 폐기물 처리 용역
 - 위 치 : 관내 전 지역의 가정 및 소형식당
 - 사업비 : 1,013백만원(산출근거 : 158천원×6,400톤)
 - 규 모 : 약 6,400톤 정도

4 공동주택 음식물쓰레기 감량 경진대회

- 공동주택 음식물쓰레기 감량 경진대회
 - 사업기간 : 2026. 3월 ~ 10월
 - 사업내용 : 음식물쓰레기 감량 경진대회를 실시하여 감량률이 우수한 공동주택을 선정하고 시상
 - 대상 : 관내 RFID 종량제기기가 설치된 공동주택
 - 사업비 : 20백만원
 - 홍보비 : 1백만원
 - 시상품 : 19백만원(종량제봉투, 각종 폐기물수거함 등)

5 대형폐기물 수집·운반·처리 용역

- 대형폐기물 수집·운반·처리 용역
 - 위 치 : 달성군 관내 전 지역
 - 사업비 : 1,717백만원(산출근거 : 143백만원×12개월)
 - 규 모 : 약 3,460톤 정도

6 달성군재활용선별장 현대화사업

○ 달성군재활용선별장 현대화사업

- 위 치 : 달성군 현풍읍 현풍서로 86-10
- 사업규모
 - 면 적 : 9,515㎡ 【현재 : 부지면적 3,901㎡, 건축면적 768㎡, 연면적 1,207㎡】
 - 처리량 : 40톤/일 【현재 : 10톤/일, 실제처리량 : 24톤/일】
- 사업기간 : 2019. 8 ~ 2028. 12.
- 사 업 비 : 18,000백만원 정도(군비)
 - 토지취득 등 보상비 : 22억원(건물보상금액 포함) 지급완료
- 추진현황 및 향후계획
 - 소유권 이전 등기 관련 소송으로 사업 지연(2020. 10. ~ 2024. 8.)
 - 2025. 9. : 순환경제집행계획 수립 용역 완료
 - 2025. 9. : 기본계획 수립 및 타당성 조사 용역 착수
 - 2026. 1. : 기본계획 수립 및 타당성 조사 용역 완료
 - 2026. 1. : 지방재정투자심사 의뢰
 - 2026. 3. : 공유재산심의회 심의
 - 2026. 5. : 기본 및 실시설계 용역 착수
 - 2027. 1. : 착공
 - 2028. 12. : 준공

3. 효율적인 사업장폐기물 관리

1 폐기물 관련 사업장 관리 강화

○ 폐기물 관련 사업장 현황

- 관리대상 : 1,491개소
- 처리업소 : 244개소(사업장 213, 건설 31)
- 배출업소 : 1,247개소(사업장 1,098, 건설 149)
- 정기점검 : 연 1~4회 실시(등급에 따라 차등 점검)
- 수시점검 : 민원 발생, 방치폐기물 발생 우려 등 필요시

○ 사업장 중점점검 사항

- 처리업자 폐기물 수집·운반, 보관, 처리(재활용) 적정 여부
- 사업장건설·지정폐기물 배출자 폐기물 보관처리 등 적정관리 여부
- 폐기물 전자정보처리프로그램 입력관리 여부
- 폐기물 처리 및 재활용시설 관리 및 검사기준 준수 여부
- 폐기물 관리 및 시설 운영·관리대장 작성 등 준수사항 이행 여부

2 고형연료제품 품질관리 강화

○ 고형연료제품 제조·사용업소 현황

- 관리대상 : 7개소(제조6 , 사용1)

○ 사업장 중점점검 사항

- 고형연료제품 제조자 및 사용자 준수사항 이행 여부
- 고형연료제품 품질검사 실시 및 품질기준 적합 여부
- 고형연료제품 제조 및 사용시설 검사 실시 및 검사기준 적합 여부

3 방치폐기물 발생 예방활동 강화

○ 방치폐기물 발생 중점 관리대상

- 관리대상 : 107개소(폐기물 재활용업소)

○ 주요 예방활동

- 부실운영 우려업체 방문 재활용 실태 및 폐기물 보관량 조사
- 허용보관량 초과 보관 시 방치폐기물처리이행 보증보험액 증액 조치
- 전자정보프로그램 실적 주기적 확인으로 부실업체 사전 파악
- 휴·폐업 사업장 방치폐기물 처리 명령 및 미이행 시 보증보험금 수령 처리

걱정없이 농사짓고
안심하고 소비하는
행복한 달성!

농업정책과



기본현황

□ 정·현원 현황

구분	계	5급	6급	7급	8급	9급
정원	24	1	6	9	6	2
현원	24	1	8	9	6	-
남자	13	1	5	4	3	-
여자	11	-	3	5	3	-

□ 분장사무

구분	담당분야
농정기획	농정시책사업, 양곡, 농업인복지, 농지관리 등
농촌활력	농촌공간 재구조화, 농어촌 관광휴양사업, 외국인 계절근로자 등
친환경농업	직불제사업, 친환경농자재지원, 안전농산물 생산 지원 등
농산유통	시설원예농가지원, 농산물직거래장터 운영지원 등
축산	가축사육업등록, 축산경쟁력사업, 축산농가경영안정지원 등
가축방역	가축방역, 축산물유통 및 위생관리, 동물보호사업 등

□ 예산현황(본예산 기준)

(단위 : 백만원)

2025	2026	비교증감
23,606	27,530	3,924

□ 농업인 현황

(2025. 4.기준/ 통계청)

농가(가구)	농업인구(명)
5,570	13,081

□ 경지면적

(2025. 2.기준/ 통계청)

계(ha)	논	밭	과수원
4,667	2,601	1,613	453

□ 주요 농산물 현황

(2025. 12.기준/ 통계청)

품목	농업인수	재배면적(ha)	단 수	생산량(톤)	비고
쌀	6,334	2,620	502	13,152	
마늘	1,615	221	1,681	3,715	
양파	636	83	8,063	6,692	
참외	359	111	4,024	4,467	
수박	166	80	5,064	4,051	
토마토	162	33	5,448	1,798	

□ 가축사육현황

(2025. 12.기준/ 축산물이력제)

계	소			돼지	닭
	계	한·육우	젖소		
농가수	260	247	8	6	247
두 수	7,782	7,341	441	7,973	379,993

주요업무

1. 농촌복지 및 농업경쟁력 강화

2. 농촌활력 강화

3. 친환경농업 지원

4. 원예·유통 경쟁력 제고

5. 축산농가 경쟁력 강화

6. 가축방역 및 축산물위생 강화

1. 농촌복지 및 농업경쟁력 강화

1 농업인 복지증진 및 농가소득보전

○ 농업인 복지증진 사업

사업명	사업규모	내용
계	3건(967백만 원)	
농업인 안전재해보험 지원	· 10,000명 · 204백만 원	안전재해보험 보험료 일부(20%) 시·군비 지원
농작물 재해보험료 지원	· 1,000ha · 680백만 원	농작물재해보험 보험료 일부(34%) 시·군비 지원
여성농업인 특수건강검진 지원	· 420명 정도 · 83백만 원	관내 거주 짝수년도 출생한 51~80세 여성농업인 특수건강검진 비용 일부(90%) 지원

○ 농가소득보전 지원

사업명	사업규모	내용
계	6건(5,925백만 원)	
벼 경영안정 지원금 지원사업	· 1,650ha(4,000농가) · 660백만 원	관내 벼 재배농가 - ha당 40만 원 지원
벼 계약재배 농가장려금 지원	· 125,000포(40kg) · 875백만 원	벼 계약재배 참여농가 - 포대당 7천 원 지원
공공비축미곡 건조벼 건조수수료 및 포대비 지원	· 1,000포(800kg) · 44백만 원	공공비축미곡 건조벼 출하농가 - 건조수수료 32천 원 지원 - 포대비 12천 원 지원
산물벼 건조수수료 지원	· 310,000포(40kg) · 496백만 원	산물벼 출하농가 - 포대당 1,600원 지원
농업인 월급제 지원	· 20농가 · 10백만 원	농산물 수확기 예상 소득 선 지급 (농협→농업인)에 따른 이자 지원
농민수당 지원	· 6,300농가 · 3,840백만 원	관내 농업경영체 등록농가 - 농가당 연60만 원(1회 지급)

○ 직접직불제 사업

사업명	사업규모	내용
계	2건(8,555백만 원)	
기본형 공익직불제 사업	· 2,846ha(6,400농가) · 8,479백만 원	0.5ha 이하 : 연 130만 원 0.5ha 초과 : 136~215만 원/ha
선택형 공익직불제 사업	· 174ha(300농가) · 76백만 원	친환경 : 35~140만 원/ha 전략작물 : 50~430만 원/ha

2 농지관리 및 농업경쟁력 강화

○ 농지의 보전·관리

- 농지이용 실태조사 : 8월 ~ 11월
 - 대상 : 최근5년 이내 취득 농지, 농업법인 소유 농지 등
 - 방법 : 현지조사 또는 관련 공부 확인
 - 내용 : 자기의 농업경영에 이용되지 않는 농지 등 행정처분
- 농지대장 정비 : 4월 ~ 12월
 - 방법 : 농지정보시스템 등을 활용하여 정비
 - 내용 : 농지이용 및 경작현황, 농지대장 미등재 농지 등 정비
- 불법전용농지 지도·단속 : 연중
 - 대상 : 전용허가 없이 무단으로 농업 외 목적으로 이용하는 농지
 - 방법 : 현지조사(민원 또는 적발)
 - 내용 : 원상회복 명령 후 미이행 시 고발조치 등
- 농업진흥지역 내 농지의 농업경영 외 타목적 사용 억제
 - 농업진흥지역 현황 : 1,252.37ha
 - 농업진흥구역 : 1,001.65ha
 - 농업보호구역 : 250.72ha

○ 농업 경쟁력 제고 사업

사업명	사업규모	내용
계	5건(1,595백만 원)	
생산비 절감용 농기계 공급	· 270대 · 653백만 원	농기계 구입가의 40% 지원 - 최대보조 : 10백만 원
벼 병충해 무인항공 방제사업	· 2,400ha · 630백만 원	1차 무인항공기 임차료 및 농약대 2차 방제비 일부(50%) 지원
벼 생육초기 약제 지원	· 2,000ha · 231백만 원	벼 생육초기 병해충 예방을 위한 약제 지원
농약안전사용장비 공급	· 850세트 정도 · 60백만 원	방제작업 시, 농약피해 예방을 위한 장비 구입
가업승계 농업인 지원	· 3농가 · 21백만 원	만 40세 이하 가업승계 농업인 농업생산시설, 장비 구입 지원 - 최대보조 : 7백만 원

2. 농촌활력 강화

1 삶터·일터·쉼터로서의 농촌다움 회복

○ 농촌공간계획 수립

사업명	사업규모	내용
계	1건(500백만 원)	
농촌공간 재구조화 및 재생 기본계획 수립 용역	· 달성군 전역 · 500백만 원	농촌의 지역적 여건 및 특성 인구분석 농촌 주거 및 정주 여건 농촌 경제 및 일자리 기반 활성화 등을 고려하여 농촌공간 재구조화 및 재생 기본 계획 수립

○ 농촌인력 부족 지원

사업명	사업규모	내용
계	2건(99백만 원)	
농촌고용인력지원사업 (농촌인력중개센터)	· 1개소 · 80백만 원	센터 운영비 및 농작업 참여자 교통비 및 간식비 지원
농업분야 외국인 계절근로자 프로그램	· 20회(100명) · 19백만 원	외국인 계절근로자 인솔 차량 임차비 외국인등록비 및 마약검사비 지원

3. 친환경농업 지원

1 친환경 농업 육성

○ 친환경 농업 육성

사업명	사업규모	내용
계	15건(3,192백만 원)	
친환경농업 직불제사업 농가장려금	· 20ha · 10백만 원	친환경농업 직불 참여농가 - ha당 유기600천원, 무농약400천원 지원
GAP 인증농가 안전성 검사비 지원	· 89건 · 17백만 원	농산물우수관리(GAP) 인증 검사비 - 건당 190천원 지원
농산물 인증수수료 지원	· 150농가 · 18백만 원	GAP 및 친환경 인증 비용 - 건당 GAP 수수료 50천원 - 심사출장비 실비 - 건당 친환경인증 600천원
유기질비료 지원	· 10,000톤 · 783백만 원	부산물비료 공급(유박, 퇴비 등) - 1포(20kg)당 1,300원~1,600원 지원
토양개량제 지원	· 1,000톤 · 155백만 원	토양개량제 무상공급(3년 1주기) - 1포(20kg)당 2,840원~3,500원 지원
유기농업자재 지원	· 12ha · 1백만 원	유기농업자재(녹비작물종자 등) 구입비 - ha당 100~200만 원 지원
시설원에 친환경 수정별 지원	· 5,500군 · 300백만 원	화분매개 수분용 수정별 공급 - 1봉군당 35천원~75천원 지원
친환경 고품질쌀 생산단지 육성	· 100ha · 50백만 원	친환경 유기농자재(우렁이, 액비 등)공급 - ha당 500천원 지원
시설원에 친환경 농자재 지원	· 5,000동 · 180백만 원	시설원에 농가에 친환경 농자재 - 1동(660m ²)당 36천원 지원
시설원에 맞춤형 비료 지원	· 78,000포 · 156백만 원	시설원에 농가에 맞춤형 비료 - 1포(20kg)당 2천원 지원

사업명	사업규모	내용
보리계약재배 장려금 지원	· 25,000포 · 125백만 원	보리 계약재배 농가 장려금 - 포대당(40kg) 5천원 지원
시설채소 토양전염병 방제 지원	· 400동 · 50백만 원	토양전염 병해충 방제약제 구입비 - 1동(660m ²)당 125천원 지원
농작물 외래 병해충 방제 지원	· 64ha · 6백만 원	외래 병해충 방제약제 구입비 - ha당 92천원 지원
농식품바우처 사업	· 1,140가구 · 1,126백만 원	생계급여 수급가구 중 임산부·영유아·아동·청년 포함 가구에 농산물 구매 바우처 제공 - 가구당 월 40~187천원 지원
임산부 친환경농산물 지원	· 1,120명 · 215백만 원	달성군 거주 산모 또는 임산부에게 친환경농산물 꾸러미 제공 - 월 4만원(6개월) 지원

4. 원예 · 유통 경쟁력제고

1 원예 생산시설 기반 조성

○ 원예 생산시설 기반 조성

사업명	사업규모	내용
계	10건(646백만 원)	
농업에너지이용효율화	· 7농가 · 43백만 원	다겹보온커튼 및 자동 보온덮개 등 설치비 55% 지원
시설원예현대화	· 4농가 · 41백만 원	양액재배시설, 무인방제기, 환풍기 등 설치비 55% 지원
특용작물시설현대화	· 2농가 · 9백만 원	특용작물 재배 기기 구입비 50% 지원
장기성 필름 지원	· 220동 · 220백만 원	장기성 필름 구입비 50% 지원 - 최대보조 : 2백만 원/1동
내재해 규격시설 지원	· 2동 · 20백만 원	내재해형 시설 하우스 파이프 구입비 50% 지원
시설원예 관수시설 지원	· 6개소 · 24백만 원	시설원예 농업용수 공급용 관수시설 개발비 50% 지원
양파 우량종자 지원	· 3,620홉 · 163백만 원	양파재배 500㎡당 1홉 지원 - 최대보조 : 45천 원/1홉
양파 육묘용 톱밥 지원	· 13,000포 · 32백만 원	육묘장 6.6㎡당 톱밥 1포 지원 - 최대보조 : 2,500원/1포
맞춤형 채소류 토양비료 지원	· 400포 · 4백만 원	미나리 토양비료(유황, 생석회 등) 구입비 50%지원
마늘 멀칭비닐 지원	· 4,500롤 · 90백만 원	마늘 재배용 멀칭비닐 구입비 50% 지원

2 원예 유통 활성화

○ 원예 유통 활성화

사업명	사업 규모	내용
계	10건(3,479백만 원)	
농산물 판매 박스 지원	· 3,240,000매 · 1,620백만 원	농산물 판매박스 및 포장재 구입비 50% 지원
농가형 저온저장고 지원	· 40대 · 120백만 원	저온저장고 구입비 50% 지원 - 최대보조 : 3백만 원/대(이동식)
채소가격안정 지원	· 4,786톤 · 461백만 원	가격하락 보전 출하 조절 등 지원
저품위 참외 시장 격리 지원	· 200톤 · 80백만 원	저품위 참외 수매 및 폐기 비용 지원
우수명품 농특산물 육성 지원	· 3개소 · 34백만 원	명품인증(D마크) 농가 생산기반 시설 등 40% 지원
특화 농특산물 홍보행사 지원	· 3회 · 12백만 원	농특산물 판촉행사 추진에 필요한 비용 60% 지원
미나리 소비 촉진 판매 지원	· 1식 · 40백만 원	회원 미나리 소비 촉진 판매 추진에 필요한 통합물류비 지원
농특산물 판매시설 유지 보수	· 1개소 · 8백만 원	농특산물 판매시설 정비
직매장 지원	· 1개소 · 885백만 원	남부권 로컬푸드 직매장 조성지원
어린이 과일간식 사업	· 5,000명 정도 · 219백만 원	초등학교 1~2학년 과일간식 지원 - 1인 2,000원/30회 정도 지원

5. 축산농가 경쟁력 강화

1 한우사업 육성

○ 한우산업경쟁력 강화

사업명	사업규모	내용
계	8건(520백만 원)	
등록우구입비 지원	· 110두 · 33백만 원	등록우 구입 한우농가 - 두당 300천 원 지원 (농가당 최대 10두)
인공수정료 지원	· 1,360두 · 68백만 원	인공수정 시행 한우농가 - 1차 30천 원, 2차 20천 원 지원
혈통등록비 지원	· 2,900두 · 29백만 원	혈통등록 신청 한우농가 - 기초등록 6천 원 혈통등록 8천 원 고등등록 10천 원 지원
우수축 출하장려금 지원	· 440두 · 110백만 원	우수축 출하 한우농가 - 1++등급 : 400천 원 지원 - 1+등급 : 100천 원 지원
송아지 생산안정제 보전금	· 500두 · 5백만 원	송아지 평균거래가격이 안정기준가격 이하로 하락 시 지원
가축재해보험 공제료 지원	· 100농가 · 150백만 원	가축재해보험 보험료 일부(30%) 시·군비 지원
생균제 지원	· 2,500포 · 85백만 원	소사육농가 무상공급 - 포대당 30~50천 원 지원
고온 스트레스 완화제 지원	· 4,000포 · 40백만 원	축산농가 무상공급 - 포대당 10~11천 원 지원

○ 자연순환을 위한 축산 지원

사업명	사업규모	내용
계	4건(208백만 원)	
분뇨처리용 수분조절제 지원	· 666대/5톤 · 140백만 원	소 30두이상 농가 왕겨 및 톱밥 구입비 70% 지원 - 최대보조 : 210천 원/1대
영세농가 톱밥 지원	· 8,750포 · 35백만 원	소 30두미만 농가 무상공급 - 포대당 4~5천 원 지원
축산분뇨처리장비 지원	· 1대 · 20백만 원	스키드로더 구입비 50% 지원 - 최대보조 : 20백만 원/1대
착유 세척수 처리시설 지원	· 1식 · 13백만 원	착유 세척수 처리시설 설치비 50% 지원 - 최대보조 : 13백만 원/1식

2 축산농가 경영안정 지원

○ 축산기자재 및 생산기반 지원

사업명	사업규모	내용
계	13건(771백만 원)	
재해예방 냉방시설 지원	· 2대 · 6백만 원	냉방시설 구입비 50% 지원 - 최대보조 : 3백만 원/1대
사료자동급이기 지원	· 1식 · 6백만 원	사료자동급이기 설치비 50% 지원 - 최대보조 : 6백만 원/1식
조사료생산장비 지원	· 4대 · 40백만 원	조사료 생산장비 구입비 50% 지원 - 최대보조 : 10백만 원/1대
사료배합기 지원	· 1대 · 20백만 원	사료배합기 구입비 50% 지원 - 최대보조 : 20백만 원/1대
송풍기 지원	· 32대 · 4백만 원	송풍기 구입비 50% 지원 - 최대보조 : 125천 원/1대
양돈기자재 지원	· 12대 · 9백만 원	약취저감 장비 구입비 50% 지원 - 최대보조 : 750천 원/1대

사업명	사업 규모	내용
조사료 지원	· 11,671롤 · 467백만 원	곤포사일리지 구입비 50% 지원 - 최대보조 : 40천 원/1롤
영세농가 건조 지원	· 187파렛트 · 38백만 원	소 50두 미만 농가 건조(티모시, 톨페스큐 등) 구입비 50% 지원
볏짚비닐 지원	· 937박스 · 45백만 원	사일리지생산용비닐 구입비 50%지원 - 최대보조 : 48천 원/1박스
젖소능력 개량사업	· 125두 · 10백만 원	젖소사육농가 - 선형심사 및 우량정액 12~39천 원 지원
우수종돈 농가보급사업	· 18두 · 16백만 원	돼지 정액등처리업체(인공수정센터) - 종돈 300~1,200천 원/1두 지원
꿀벌 화분보급사업	· 9,833kg · 55백만 원	꿀벌 30군 이상 사육농가 화분 구입비 70% 지원
양봉보조사료 지원	· 5,500포 · 55백만 원	관내 꿀벌 30군 이상 사육농가 양봉 보조사료(설탕) 구입비 50% 지원

○ 승마산업 활성화

사업명	사업 규모	내용
계	1건(107백만 원)	
학생승마체험 지원	· 430명 · 107백만 원	관내 신고를 득한 승마장 - 승마 10회당 320~420천 원 지원

6. 가축방역 및 축산물위생 강화

1 가축전염병 차단방역

- 고병원성 조류인플루엔자(AI)·아프리카돼지열병·구제역·럼피스킨병 차단방역
 - 가축질병 방역대책상황실 설치·운영
 - 기 간 : 2025. 10. 1. ~ 현재
 - 운영방법 : 평일 21시, 주말 18시까지 운영(24시간 비상상황유지)
 - 내 용
 - ▶ 비상연락망 구축 및 신속한 의심축 신고 체계 구축
 - ▶ 각 실무반별 임무 부여 및 농가 임상예찰 실시
 - 거점소독시설 설치·운영
 - 기 간 : 2025. 10. 1. ~ 상황해제 시 까지
 - 내 용 : 축산관련차량 및 운전자 소독실시, 소독필증 발급
 - 실 적 : 2025년 소독필증 발급 2,420 건
 - 고병원성 AI 상시 예찰·검사 추진
 - 가금농가 전담공무원 지정 및 운영
 - ▶ 주 1회 이상 전화예찰, 월 1회 이상 임상예찰 실시
 - 가금농장 AI 검사 강화
 - ▶ 산란계 노계 출하 시 AI 검사 실시 및 이동승인서 발급
 - ▶ 가든형 식당 출하 전 검사 및 모니터링 검사
 - AI 방역관련 행정명령 공고 및 이행실태 점검
 - 축산차량은 농장 및 시설 방문 전 거점소독시설 경유 소독실시
 - 가금농장 방사사육 금지
 - 산란계 농장에 알 운반차량 진입금지
 - 시·도간 가금류 분뇨차량 이동제한 등
 - AI 차단방역을 위한 소독약품 및 생석회 배부

○ 가축 방역대책 추진

사업명	사업규모	내용
계	7건(240백만 원)	
구제역 백신 지원 (전업농가)	· 24,400두 · 22백만 원	소(50두 이상), 돼지 전업농가 (1천두 이상)구입비의 50% 지원
구제역 백신 지원 (소규모농가)	· 9,080두 · 15백만 원	소규모 소 및 염소 농가에 구제역 예방백신을 무상 공급
구제역 백신 접종 시술비 지원	· 6,600두 · 40백만 원	소규모 소 및 염소 사육농가에 구제역 백신접종 지원(6천원/두)
구제역 백신 접종 스트레스 완화제 지원	· 15,000두 · 5백만 원	백신접종에 의한 스트레스 반응 완화를 위한 제품 지원
구제역 채혈비 지원	· 349두 · 3백만 원	구제역 항체 검사를 위한 채혈비 지원
가축 공동방제단 운영비지원	· 2개반 · 115백만 원	축협 공동방제단 운영에 따른 운영 경비 지원
가축방역 기자재 지원	· 40백만 원	소독약, 방역용품 등 구입

○ 가축질병 예방에 따른 축산경쟁력 제고

사업명	사업규모	내용
계	4건(118백만 원)	
돼지 쉰코바이러스 백신 지원	· 13,000두 · 15백만 원	관내 양돈농가에 쉰코바이러스 백신 구입비(2천 원/두)의 60%를 지원
소 브루셀라·결핵병 채혈검사비 지원	· 900두 · 16백만 원	소 결핵 및 브루셀라병 검사를 위한 채혈·검사비 지급
가축전염병 감염우 살처분 및 보상금 지급	· 31백만 원	살처분 명령 대상농가에 대해 살처분 보상금 지급
가축전염병 예방접종 및 시술비 지원	· 11,348두 · 56백만 원	주요 가축예방접종 시술 실적에 따른 시술비 지급

2 축산물위생 및 동물복지 강화

○ 축산물 안전성 강화

- 축산물취급업소 인·허가 및 지도점검
 - 식육포장처리업, 축산물판매업 등 축산물 취급업소 인·허가
 - 부정축산물 유통업소 지도·점검(명절 전, 하절기 등 특별점검 실시)

사업명	사업규모	내용
계	2건(2백만 원)	
축산물 수거검사	· 50건 · 1백만 원	축산물(식육, 식용란, 포장육 등)을 취급업소에서 유상으로 수거하여 검사의뢰
명예축산물위생 감시원 운영	· 18회 · 1백만 원	축산물 점검 및 수거 시 명예축산물 위생감시원을 동원(1회/50천원)

○ 동물보호사업

사업명	사업규모	내용
계	5건(340백만 원)	
유기동물 보호사업	· 805두 · 138백만 원	지정 동물보호센터 유기동물 보호비 지원(150천원/두)
길고양이 중성화수술비 지원	· 500두 · 100백만 원	주민 신청 등에 따라 중성화 수술 후 방사(200천원/두)
유실·유기동물 입양비 지원	· 210두 · 52백만 원	중성화, 예방접종, 동물등록 내장형 칩 지원(최대 250천원/두)
동물보호센터 구조보호비 지원	· 260두 · 18백만 원	유기동물 입소 시 질병진단비 지원(70천원/두)
읍면지역 실외사육견 중성화수술비 지원	· 80두 · 32백만 원	실외에서 기르는 반려견 동물등록 및 중성화 지원(400천원/두)

군민이 행복한 복지달성,
행복 1등 도시 달성!

복지정책과



기본현황

□ 정·현원 현황

구분	계	4급	5급	6급	7급	8급	9급
정원	20	1	1	6	6	4	2
현원	20	1	1	8	3	6	1
남자	6	1	-	4	-	1	-
여자	14	-	1	4	3	5	1

□ 분장사무

구분	담당분야
복지기획	복지종합계획수립, 복지재단 및 시설지원, 보훈단체, 복지 및 보훈 시설 건립, 재해구호, 의사상자 지원, 장사 업무
노인복지	경로당·노인복지관 운영지원, 노인일자리 사업, 노인맞춤 돌봄 및 독거노인 응급안전안심서비스 사업 기초연금 지급
노인시설	노인주거복지시설, 노인의료복지시설, 재가노인복지 시설 설치 및 운영관리, 재가장기요양기관 및 경증 치매노인기억학교 운영관리, 경로당 건축 및 매입, 노인요양시설 등 기능보강사업
통합돌봄	통합돌봄 지역계획 수립, 통합돌봄 지원사업 운영, 통합돌봄 자원발굴 및 운영관리, 통합지원협의체 운영, 통합돌봄 서포터즈 운영

주요업무

1. 복지시설 운영지원 및 보훈행정 추진

2. 건강하고 활력있는 노후생활 지원

3. 안정된 노후를 위한 복지기반시설 조성

4. 거주지 중심 통합돌봄 지원체계 구축

1. 복지시설 운영지원 및 보훈행정

1 대구요양원 및 (재)달성복지재단 운영지원

○ 대구요양원(결핵시설) 운영지원

- 운영법인 : 사회복지법인 대구가톨릭사회복지회
- 지원내용 : 종사자 인건비 및 시설 운영비 지원
- 종사자수 : 10명
- 수용인원 : 27명(정원 85명)
- 예산액 : 744백만 원(국 372 / 시 372)

○ (재)달성복지재단 운영지원

- 운영근거 : 대구광역시 달성군 재단법인 달성복지재단 설립 및 운영에 관한 조례
- 운영인력 : 10명(이사장 포함)
- 주요사업
 - 복지시설 수탁운영(달성군노인복지관 등 55개소)
 - 복지시설 간 연계·교류 및 관련단체와의 협력지원
 - 저소득층을 위한 복지자원 발굴 등 지원 프로그램 개발 등
- 지원액 : 1,810백만 원(출연금)

2 국가유공자 보훈수당 지원 및 보훈단체 지원

○ 참전명예수당 지급

- 대상 : 달성군 거주 6.25 및 월남전 참전자(730여 명)
- 지원액 : 월 20만 원
- 예산액 : 1,752백만 원(시 1,226 / 군 526)

※ 참전유공자 특별위로금 지급

- 지원액 : 연 30만 원
- 예산액 : 219백만 원(군비)

○ 90세 이상 참전유공자 특별명예수당 지급

- 대 상 : 달성군 거주 90세 이상 참전유공자(100여 명)
- 지원액 : 월 17만 원
- 예산액 : 204백만 원(군비)

○ 보훈예우수당 지급

- 대 상 : 달성군 거주 65세 이상 국가보훈대상자 및 사망한 참전유공자의 배우자(1,370여 명)
- 지원액 : 월 10만 원
- 예산액 : 1,644백만 원(시 162 / 군 1,482)

○ 사망위로금 지급

- 대 상 : 달성군 거주 65세 이상 참전유공자 및 국가보훈대상자
- 지원액 : 30만 원
- 예산액 : 42백만 원(군비)

○ 추모 및 기념사업

- 새해맞이 신년충훈탑 참배
 - 일시/장소 : 1. 2.(금) 08:30 / 충훈탑
 - 참 석 : 군수, 군의원, 보훈단체, 간부공무원 등 120명
 - 내 용 : 묵념, 헌화, 분향
 - 예 산 액 : 4백만 원
- 보훈단체 안보 큰 걸음
 - 일 자 : 3월 중
 - 내 용 : 보훈 및 안보시설 견학 등
 - 예 산 액 : 12백만 원
- 해외파병용사의 날 기념행사
 - 일시/장소 : 5. 29.(금) 10:00 / 보훈회관
 - 참 석 : 보훈가족 등 100여명
 - 내 용 : 기념식, 감사패 및 표창 수여 등
 - 예 산 액 : 10백만 원

- 제71회 현충일 추념식

- 일시/장소 : 6. 6.(토) 10:00 / 달성군 충혼탑
- 참석 : 보훈단체 회원, 주민 등 1,000여 명
- 내용 : 묵념, 헌시낭독, 현충일 노래 제창, 헌화·분향
- 예산액 : 15백만 원

- 6.25전쟁 76주년 기념행사

- 일시/장소 : 6. 25.(목) 11:00 / 달성군민체육관
- 참석 : 6.25참전유공자회 등 100여명
- 내용 : 기념식, 표창, 결의문 낭독 등
- 예산액 : 18백만 원

- 제4회 보훈가족 감사 한마당

- 일자/장소 : 9월 중 / 군민체육관
- 참석 : 군수, 군의원, 보훈가족 등 500여명
- 내용 : 감사패·표창수여, 공연 및 축하무대 등
- 예산액 : 45백만 원

○ 보훈단체 예우 및 지원

- 민간경상사업 보조금 : 10개 단체, 116백만 원
 - 주요내용: 전적지 순례 및 호국영령제, 현충시설 참배 및 사회공헌 활동 등
- 민간단체법정운영비 보조금 : 10개 단체, 160백만 원
 - 주요내용: 사무실 및 인력 운영비, 회의 경비 등

3 현충 · 복지시설 유지관리

○ 논공읍민복지회관 건립

- 위 치 : 논공읍 금포리 1805-1번지
- 면 적 : 지상3층(부지 1,649㎡ 연면적 752.1㎡)
 - 스크린파크골프장, 다용도실(바둑, 탁구, 바둑), 회의실 등
- 사 업 비 : 4,500백만 원(건축등 4,200 용역 200 감리 100)
- 추진상황
 - 2025. 9. : 설계공모 추진
 - 2025. 12. : 기본 및 실시설계 용역 착수
 - 2026. 5. : 기본 및 실시설계 용역 완료
 - 2026. 6. : 공사 착공(준공: 2027. 6)

○ 증혼탑 엘리베이터 설치 공사

- 규 모 : 승강기(21인승, H=22m) 및 보도교(B=3m, L=24m) 설치
- 위 치 : 현풍읍 성하리 464번지 및 주차장 부지 일원
- 사 업 비 : 1,585백만 원(실시설계용역 50, 공사비 1,510, 감리20, 기타 5)
- 추진상황
 - 2024. 10. : 실시설계 용역
 - * '24. 12. 7. 용역중지(보도교 신기술활용심의회 및 市도시공원위원회 일정에 따른 중지)
 - 2025. 3. : 신기술활용 심의회 및 도시공원위원회 심의
 - 2025. 10. : 실시설계용역 완료 및 일상감사 등
 - 2025. 10. : 입찰, 공사시행
 - 2026. 5. : 준공

○ **유치곤장군 호국공원 조성**

- 규 모 : 총 면적 2,908㎡
- 위 치 : 유가읍 양리 287-1 일원
- 사 업 비 : 1,950백만원
- 추진상황
 - 2025. 2. : 기념관 철거 및 유치곤장군 호국공원 기본계획 수립
 - 2025. 4. : 기념관 철거 완료
 - 2025. 6. : 호국공원조성 변경계획 및 실시설계 용역 착수
 - 2025. 12. : 전시관 인테리어 실시설계용역 착수
 - 2026. 1. : 전시관 인테리어 실시설계용역 완료
 - 2026. 2. : 호국공원조성변경계획 및 실시설계 용역 완료
 - 2026. 2. ~ 3. : BF예비인증 완료
 - 2026. 3. ~ 10. : 공사 착공 및 준공

○ **유가읍민복지회관 스크린파크골프장 조성**

- 위 치 : 유가읍 유가길 25 (유가읍민복지회관 2층 회의실)
- 면 적 : 2층 회의실 61.6㎡(전체 연면적 529㎡)
- 공사내용 : 스크린파크골프장(2타석) 조성
- 사 업 비 : 78백만 원(공사 22 / 물품구입 56)
- 추진계획
 - 2026. 1. : 일상감사 및 계약심사(물품)
 - 2026. 2. : 조달구매 및 입찰계약 의뢰
 - 2026. 3. ~ 5. : 리모델링 공사 착공 및 준공

○ **중혼탐 등 보훈시설 유지관리**

- 사업비 : 40백만 원
- 내 용 : 보훈시설물 유지 관리

4 달성군 보훈회관 운영 지원

- 시설개요
 - 위 치 : 옥포읍 비슬로 458길 12
 - 연 면 적 : 1,320㎡(지상 4층)
 - 사무실, 대회의실, 소회의실, 휴게실 등
 - 입주단체 : 광복회 지회 등 10개 보훈단체
- 운영방법 : 달성군 보훈단체연합회 위탁운영
- 지원액 : 89백만 원(보훈회관 운영 및 유지보수비)

5 지역사회 복지체계 구축 지원사업

- 제6기 지역사회보장계획(2027년~2030년) 수립
 - 기 간 : 2026. 3. ~ 2026. 9.
 - 사 업 비 : 22백만 원
 - 추진방법 : 2025년 지역사회보장조사 결과를 기초로 계획 수립 연구용역 시행
 - 사업내용
 - 제6기 지역사회보장계획 목표 수립
 - 사회보장관련 주요계획 분석
 - 목표 달성을 위한 추진전략 및 세부사업 수립

○ 달성군사회복지협의회 지원

- 대 상 : 달성군사회복지협의회
- 내 용
 - 사회복지 종사자 컨소시엄 교육
 - 대구광역시 사회복지종사자 큰마당
 - 사회복지의 날 주간 행사
- 사 업 비 : 20백만 원(민간경상사업보조금)

○ 사회복지시설 종사자 휴프로그램 지원

- 대 상 : 달성군사회복지시설 종사자
- 내 용 : 참가자 주도형 계획으로 팀별 힐링계획 수립 후 예산 지원
- 지원규모 : 20팀(120명) 정도 / 1인당 20만원 이내
- 사 업 비 : 24백만 원(민간경상사업보조금)

2. 건강하고 활력있는 노후생활 지원

1 노인일자리 및 사회활동지원사업

- 노인일자리 및 사회활동지원사업 : 24,316백만 원(국 12,158 /시 12,158)
 - 공익형(노노케어, 노인복지시설 봉사 등) : 3,040명
 - 사회서비스형(보육시설지원 등) : 1,412명
 - 시장형(제조판매, 공동작업장 등) : 322명
 - 취업알선형 : 135명
- 시니어클럽 운영지원 : 936백만 원(시 415 / 군 521)
- 군 특화 노인일자리사업
 - 동네방방Ⅲ : 374백만 원(군비), 62명
- 경로당 일거리 창출사업
 - 경로당 일거리 창출사업 : 185백만 원(군비), 70명
 - 경로당 안전지킴이 지원사업 : 420백만 원(군비), 350명
- 노인 지역봉사 지도원 활동비 : 27백만 원(시 13.5 / 군 13.5), 45명

2 경로당 확충 및 운영

- 경로당 운영비, 냉·난방비 지원 : 2,450백만 원, 345개소
- 경로당 정부양곡 지원 : 250백만 원, 336개소
- 경로당 생활(건강)기구 지원 : 400백만 원
 - 소파, 탁자, 가전, 운동기구 등
- 경로당 전기안전점검 및 방역소독 : 81백만 원
 - 전기안전점검(연 1회), 방역소독(연 4회)실시
- 경로당 노인신문 보급 : 24백만 원
- 경로당 눈높이 회계·정산 교육 : 8백만 원
- 경로당 실버음악교실 : 19백만 원
- 경로당 임차료 지원 : 78백만 원, 10개소

3 노인복지관 운영 지원

- 노인복지관 운영비 등 지원 : 4,323백만 원(시 1,308 / 군 3,015), 3개소
 - 달성군 노인복지관, 북부노인복지관, 남부노인복지관
- 노인복지관 환경개선 물품구입 : 61백만 원

4 저소득노인 생활지원

- 기초연금 지급 : 120,014백만 원(국 96,011 / 시 14,401 / 군 9,601)
 32,000명
- 노인맞춤돌봄서비스 : 3,974백만 원(국 2,782 / 시 1,192), 4개소
- 독거노인 응급안전안심서비스 : 268백만 원(국 134 / 시 67 / 군 67), 1개소
- 저소득 재가노인 식사배달사업 : 74백만 원(시 74), 5개소
 - 장수축하금 : 14백만 원(군 14), 14명
- 저소득노인 성인용보행기 지원사업 : 3백만 원(시 2 / 군 1), 19명

5 노인복지서비스 확대

- 노인교실 운영지원 : 50백만 원
- 노인회 운영비 지원 : 123백만 원
- 경로우대 이용업소 지원 : 72백만 원, 31개소

3. 안정된 노후를 위한 복지기반시설 조성

1 노인복지시설 지원

- 양로시설 운영비 지원 : 971백만 원(시비), 1개소
 - 인건비, 복지포인트, 상해보험료, 관리운영비, 프로그램비
- 양로시설 입소자 보호비 지원 : 17백만 원(시비), 1개소
 - 피복비, 공공요금, 의약품비, 난방비
- 우수 노인요양시설 종사자 장려금 지원 : 268백만 원(시비), 12개소
- 재가노인지원서비스 사업비 지원 : 872백만 원(시 785/군 87), 4개소
 - 인건비, 복지포인트, 상해보험료, 운영비
- 경증치매노인기억학교 사업비 지원 : 1,336백만 원(국 740/시 435/군 161), 3개소
 - 인건비, 복지포인트, 관리운영비, 역량강화비, 상해보험료

2 노인복지시설 기능보강

- 경로당 건축 및 매입 : 1,804백만 원, 6개소
 - 사업대상 : 옥포읍 본리4리, 논공읍 상2리, 가창면 용계3리, 하빈면 감문2리, 대평1리, 현내2리
 - 사업기간 : 2024. 1. ~ 2026. 12.
 - 사업내용 : 경로당 건축 및 매입비 지원
- 노인요양시설 확충 : 612백만 원(국 306 / 시 306), 2개소
 - 사업대상 : 늘푸른실버타운, 에덴동산
 - 사업기간 : 2026. 1. ~ 12.
 - 사업내용 : 노인요양시설 개보수(노후 외벽 교체 등)
- 다사공영주차장 조성 : 2,710백만 원
 - 위 치 : 다사읍 매곡리 905-1 북부노인복지관 일원
 - 사업기간 : 2023. 9. ~ 2026. 4.
 - 사업내용 : 공영주차장 약 80면 조성(2,664㎡ 정도)

4. 거주지 중심 통합돌봄 지원체계 구축

1 통합돌봄 추진체계 구축

- 통합돌봄 지역계획 수립 및 기반 구축
 - 달성형 통합돌봄 브랜드 ‘들다봄’ 출범 및 사업 추진
 - 보건의료, 요양, 생활지원, 주거개선 분야 자원 발굴 및 연계
 - 통합돌봄 지역계획 수립
 - 2026년 목표대상 : 450명(노인 430, 장애인 20)
- 통합돌봄 협의체 운영 : 지역사회보장협의체 통합 운영, 지역계획 심의
- 통합돌봄 지원회의 운영 : 17백만원, 월2회
 - 개인별 통합지원계획 수립 및 연계 확정
- 통합돌봄 인력 역량강화 및 홍보 : 3백만원
 - 읍·면, 돌봄 기관·단체 역량강화 교육 및 홍보

2 통합돌봄 “들다봄” 지역특화 서비스 운영

- 가사지원 서비스
 - 사업대상 : 거동이 불편하여 일상적인 가사 활동이 어려운 자
 - 사업규모 : 36명, 월 72시간 3개월 지원
 - 예 산 액 : 170백만원(국 85 / 시 42.5 / 군 42.5)
- 식사지원 서비스
 - 사업대상 : 영양 섭취가 어렵거나 고단백 식사지원이 필요한 자
 - 사업규모 : 50명, 월 8회 6개월 지원
 - 예 산 액 : 61백만원(국 30 / 시 16 / 군 15)

○ **이동지원 서비스**

- 사업대상 : 거동이 불편하여 병원 등 이동 보조가 필요한 자
- 사업규모 : 30명, 4시간(회) 12회 지원
- 예 산 액 : 38백만원(국 19 / 시 9.5 / 군 9.5)

○ **방문맞춤운동 서비스**

- 사업대상 : 보행능력 등 신체기능 저하로 맞춤형 운동이 필요한 자
- 사업규모 : 100명, 총 4회 지원
- 예 산 액 : 24백만원(군비)

○ **주거환경개선사업**

- 사업대상 : 재가 통합돌봄 지원을 위해 주거환경개선이 필요한 자
- 사업규모 : 20명, 최대 1백만원 지원
- 예 산 액 : 20백만원(국 10 / 시 5 / 군 5)

○ **방문목욕 서비스**

- 사업대상 : 거동이 불편하여 목욕 활동이 어려운 자
- 사업규모 : 20명, 월 1회 6개월 지원
- 예 산 액 : 10백만원(국 5 / 시 2.5 / 군 2.5)

○ **퇴원환자 지역사회 연계사업**

- 사업대상 : 퇴원 후 재가 복귀 시 의료·돌봄서비스가 필요한 자
- 사업규모 : 30명 정도, 의뢰 연계 수당 30,000원(회)
- 예 산 액 : 1백만원(국 0.5 / 시 0.25 / 군 0.25)

○ **통합돌봄 서포터즈 “들다봄이” 운영**

- 서비스 제공인력 : 은퇴 전문인력으로 구성된 노인일자리 40명
- 수혜대상 : 통합돌봄대상자 중 집중 모니터링이 필요한 대상자 60명
- 예 산 액 : 6백만원(군 6)

다양한 기회! 생활의 안정!
튼튼하고 두터운 울타리 달성 복지

생활보장과

군민을 빛나게 하는 생활보장과



기본현황

□ 정·현원 현황

구 분	계	5급	6급	7급	8급	9급
정 원	26	1	6	8	11	0
현 원	25	1	5	7	10	2
남 자	6	0	1	2	2	1
여 자	19	1	4	5	8	1

□ 분장사무

구 분	담 당 분 야
기초생활보장	맞춤형급여 보장결정 및 지원, 지역자활센터지원 관리 및 자활사업 추진, 자활기금 운용관리, 생활보장위원회 운영, 자산형성지원 사업 등
복 지 조 사	복지대상자 신규 통합조사(국민기초, 기초연금, 장애인 연금, 차상위 본인부담경감 등), 권리구제 및 서비스 연계 등
복 지 관 리	사업별(국민기초, 기초연금, 장애인 연금 등) 정기 확인 조사, 수시 변동 사항(수급자격 및 급여의 적정성) 확인 조사
주거의료복지	주거급여, 수선유지급여 집수리 사업, 장애인 주택 개조사업, 의료급여 지원 사업 및 사례관리 등

□ 복지위원회 현황

명 칭	위원수	설치근거	위원장	회의주기	주요기능
달성군생활보장위원회	12	국민기초생활보장법 제20조	군 수	연2회 이상	기초생활 보장결정 자활근로사업 추진 자활기금 운용·결산 부정 수급자 비용 환수
달성군의료급여심의위원회	5	의료급여법 제6조	군 수	매월	의료 급여일수 연장 승인 등

주요업무

1. 저소득 주민의 안정적 생활을 위한 복지 서비스 지원

2. 자활사업 내실화를 통한 취약계층의 자립기반 조성

3. 복지대상자 통합조사·관리로 복지행정 신뢰성 제고 및 부정 수급방지

4. 맞춤형 주거복지 지원으로 안정적인 주거환경 제공

5. 건강생활을 위한 의료급여서비스 지원

1. 저소득 주민의 안정적 생활을 위한 복지서비스 지원

1 국민기초생활보장 수급자 지원

- 국민기초생활보장 생계급여 수급자 현황(2025.12.31.기준)

(단위 : 명)

계	회원	논공	다사	유가	옥포	현풍	가창	하빈	구지
10,471	2,943	1,004	2,241	504	1,169	1,461	392	166	591

- 생계급여 예산액 : 52,333백만 원 (국 47,100, 시 3,820, 군 1,413)
- 장제·해산급여 예산액 : 291백만 원 (국 262, 시 20, 군 9)

2 저소득 주민 국민건강보험료 지원

- 지원대상 : 650세대 정도(시 70세대, 군 580세대)
 - ※ 의료급여법 제3조에 따른 수급자가 아닌 자로서 보험료의 매월 부과액이 최저보험료 이하인 지역가입자 중
 - 대구시 : 차상위계층으로 65세 이상 노인 세대
 - 달성군 : 65세이상 노인, 한부모 및 조손가족, 장애인 등
- 지원내용 : 국민건강보험료 및 장기요양보험료 지원
- 소요예산 : 76백만 원(시 8, 군 68)

3 저소득층 거동불편 어르신 『보행보조기』 지원

- 지원대상 : 50명 정도
 - ※ 국민기초수급자·차상위계층 중 만70세 이상 거동 불편 노인
- 지원내용 : 보행보조기
- 소요예산 : 11백만 원

4 희망찾기 가족사랑 여행 추진

- 지원대상 : 저소득(기초수급자, 차상위, 저소득 한부모) 가정으로 초·중·고등학생 자녀가 있는 가정
- 선발방법
 - 해외여행 : 수기 공모를 통한 대상자 선발
 - 국내여행 : 읍·면 행정복지센터, 달성교육지원청, 복지기관 추천
- 사업내용

구 분	국 내	국 외
추진기간	2026. 6. ~ 9.	2025. 12. ~ 2026. 3.
지원대상	50명 정도	35명 정도
소요예산	40백만 원 (군 20, 복지재단 20)	50백만 원 (군 25, 복지재단 25)

5 가족과 함께 달성 힐링 캠핑 추진

- 지원대상 : 기초생활수급자 및 차상위계층 중 초·중·고등학생 자녀가 있는 50가구
 - ※ 신청일 기준으로 달성군 1년 이상 주민등록 등재자에 한함
- 지원내용 : 구지오토캠핑장 카라반 1박 2일 이용권 지원
- 소요예산 : 6백만 원

6 무연고 기초수급자 단독 가구 간병비 지원

- 지원대상 : 기초수급자 중 연고 없는 단독 가구이며 질병·부상 등으로 3일 이상 입원 중인 자
- 지원내용 : 1인 최대 70만 원 지원(3일 이상 입원, 1회 한정)
- 소요예산 : 2백만 원

7 저소득 취약가구 청소 및 소독 지원

- 지원대상 : 50세대 정도
 - ※ 기초수급자, 차상위계층, 한부모가구 중 생활환경 개선이 필요한 가구
- 지원내용 : 집안정리, 청소 및 소독 등(가구당 44만 원 정도)
- 시행방법 : 지역자활센터 위탁(비셀 자활기업)
- 소요예산 : 22백만 원

8 무연고자 및 저소득층 공영장례 서비스 지원

- 지원대상 : 무연고자, 장제급여 수급자(생계·의료·주거)중 연고자가 미성년, 심한 장애인, 75세이상 노인 세대로만 구성된 가구 등
- 지원내용 : 빈소(1일), 장례용품, 제단용품, 부고 알림
- 소요예산 : 3.2백만 원(시 1.6, 군 1.6)

9 가사·간병 방문지원사업 추진

- 추진기간 : 연중
- 지원대상 : 만65세 미만 기준중위소득 70% 이하 계층 중 장애정도가 심한 장애인, 보건복지부 고시 중증 및 희귀난치성질환자, 한부모가정 등
- 지원내용 : 일상생활이 어려운 저소득층을 위한 가사·간병 서비스 지원
- 소요예산 : 60백만 원(군 42, 시 9, 군 9)

2. 자활사업 내실화를 통한 취약계층의 자립기반 조성

1. 적극적인 자활사업 추진으로 생산적 복지구현

- 대상자 : 근로능력이 있는 조건부수급자 및 자활특례자 등
- 사업유형 : 5개 유형 228명 참여
 - 근로유지형 : 읍·면 16명
 - 복지·자활도우미형 : 군·읍·면 8명, 1개 사업단 1명
 - 시장진입형 : 5개 사업단 20명
 - 사회서비스형 : 12개 사업단 181명(게이트웨이 포함)
 - 자활기업 : (주)비셀(광역자활기업 2개 제외) 2명
- 시행기관 : 달성지역자활센터
- 소요예산 : 4,294백만 원(국 3,864, 시 301, 군 129)

2. 자산형성지원사업 추진

- 사업명 : 희망저축계좌 2종(I·II), 청년내일저축계좌(15~39세 이하)
- 지원대상 : 700명 정도
- 지원내용 : 본인저축 월 10만원 이상 / 정부지원 월 10~30만 원
- 예산액 : 1,081백만 원(국 973, 시 76, 군 32)

3. 안정적인 자활기금 조성 및 운용

- 조성금액 : 974백만 원
- 자금대여 : 250백만 원(달성지역자활센터 9개 사업단 임대료)
- 용도 : 사업자금 대여 및 자활 참여자의 교육비 지원 등
- 기금운용 : 기금조성 완료에 따른 기금 활용계획 수립·추진

3. 복지대상자 통합조사관리로 복지행정 신뢰성 제고 및 부정수급 방지

1. 정확한 조사를 통한 맞춤형복지서비스 기본 토대 강화

- 조사대상 : 18종(복지사업 14종, 범정부사업 4종)

복지사업 - 14종

국민기초생활보장, 기초연금, 장애인연금, 한부모가족, 차상위본인부담경감, 차상위장애수당, 차상위자활, 자산형성지원사업 (희망저축계좌 I·II, 청년내일저축계좌), 차상위계층확인, 초·중·고교육비, 타법의료급여 (북한이탈주민, 중요무형문화재 보유자, 국가유공자), 장애인 자립자금, 소아암환자, 희귀난치성 질환자

※ 변경사항 : 18종(2025년) → 14종(2026년)

- 희망저축계좌 I·II, 청년내일저축계좌를 자산형성지원사업으로 통합하여 반영(3건→1건 변경)
- 북한이탈주민, 중요무형문화재 보유자, 국가유공자를 타법의료급여로 통합하여 반영(3건→1건 변경)

범정부사업 - 4종

영구임대주택, 기존주택 매입임대, 기존주택 전세임대, 청년월세 한시특별지원 사업

※ 변경사항 : 5종(2025년) → 4종(2026년)

- 대구시 인재 육성 장학생 선발 사업 제외(담당부서 자체조사로 변경-건강보험료 반영)

○ 추진방법

- 수급자 및 부양의무자 소득·재산(금융 포함), 가구특성 등 조사
- 수급자 및 부양의무자의 상시근로소득(건강보험, 국민연금) 재산세 관련 정보 등 82종의 소득·재산(금융재산 포함) 공적자료 조회 결과 확인 후 반영 등
- 가구 특성 및 주요 문제 진단 후 맞춤형 서비스 제공을 위한 사례관리 연계

- 통합 신규조사 : 14,500건/20,500명

2 통합관리를 통한 부정수급 방지 및 급여의 적정성 유지

○ 확인조사 관리대상 : 12종 복지사업

복지사업 - 12종

국민기초생활보장, 기초연금, 장애인연금, 차상위장애수당, 차상위자활, 차상위본인부담경감, 차상위자산형성, 한부모가족지원, 차상위계층확인, 타법의료급여(북한이탈주민, 중요무형문화재 보유자, 국가유공자), 초·중·고교육비 지원사업 수급자, 희귀난치질환 의료비 지원사업

○ 복지사업 기간별 관리내역

수시(변동·사후)	확인조사(매월)	확인조사(상·하반기)	인정정비(1월·7월)
전·출입, 사망, 주택조사, 근로능력판정 등	급여변동 및 중지예정자의 소득재산 조사(상시근로소득, 자동차 취득 등)	급여변동 및 중지 예정자의 소득·재산 조사 (일용근로소득, 부양의무자 기준 등)	출생, 사망, 혼인, 이혼세대의 분가·합가 관리
33,560건	2,346건	7,398건	1,260건

○ 공적자료에 의한 복지대상자 관리 및 확인조사 : 40,150건

※ 공적자료 미 제공 대상자(소득발생, 자산취득, 가구분리 등) : 2,000건 수시관리

4. 맞춤형 주거복지 지원으로 안정적인 주거환경 제공

1 맞춤형 주거급여 지급

- 지급대상 : 7,100가구(주거급여 수급자 중 임차 가구)
- 지급금액 : 10 ~ 463천 원
- 지급시기 : 매월 20일
- 소요예산 : 18,570백만 원(국 16,713, 시 1,300, 군 557)

2 수선유지급여 집수리 사업

- 추진기간 : 2026. 2. ~ 12.
- 지원대상 : 80 ~ 90가구(주거급여 대상자)
- 지원내용 : 주택 개·보수(가구당 590 ~ 1,601만 원)
- 시행방법 : 한국토지주택공사(LH) 위탁
- 소요예산 : 570백만 원(국 513, 시 40, 군 17)

3 장애인주택 개조사업

- 추진기간 : 2026. 4. ~ 12.
- 지원대상 : 10가구(저소득 장애인가구)
 - 1순위 : 중위소득 50% 이하 가구
 - 2순위 : 전년도 도시근로자 가구당 월평균 소득 100% 이하 가구
- 지원내용 : 이동 및 생활편의를 위해 주택 개조(가구당 380만 원)
- 시행방법 : 주택수리전문업체 위탁 시행
- 소요예산 : 38백만 원(국 19, 시 19)

5. 건강생활을 위한 의료급여서비스 지원

1 수급자에 대한 다양한 의료급여사업 지원

- 추진사업
 - 요양비 지원 : 당뇨병 소모성재료, 인공호흡기 등 9종
 - 장애인보조기기 구입비 지원 : 휠체어, 보청기 등 89종
 - 노인틀니, 치과 임플란트 지원 : 만65세 이상
 - 치석제거 지원 : 만19세 이상
 - 임신출산진료비 및 입양아동 진료비 지원
 - 건강생활유지비 지원 및 정산잔액 지급
 - 본인부담 보상금 및 상한제 지급
- 소요예산 : 841백만 원(국 673, 시 168)

2 의료급여 수급자 사례관리

- 목 적 : 신규수급자, 장기입원자, 과다이용자 등에게 합리적 의료 이용을 유도하여 건강관리 능력 향상
- 사업내용 : 의료급여 관리사(3명)의 교육, 방문, 상담, 모니터링 등 지속적인 사례관리를 수행

계	신규수급자	과다이용자	장기입원자	연중관리
900명	600명	195명	90명	15명

3 재가의료급여사업

- 사업내용 : 재가가능 장기입원자에게 퇴원 후 의료, 돌봄 지원
 - ※ 식사지원, 이동지원, 선택급여(냉·난방지원, 복지용구, 생활용품) 등
- 지원대상 : 10명 정도
- 소요예산 : 12백만 원(국 10, 시 2)

기 본 현 황

□ 정·현원 현황

구 분	계	4급	5급	6급	7급	8급	9급
정 원	17	-	1	6	5	5	-
현 원	18	-	1	6	3	6	2
남 자	6	-	1	2	-	3	-
여 자	12	-	-	4	3	3	2

□ 분장사무

구 분	담 당 분 야
장애인복지	장애인단체 지원, 장애인 일자리 지원사업, 장애인 활동지원 사업, 발달장애인 지원사업 등
장애인시설	장애인복지시설 운영·관리, 장애인복지관 그린리모델링 사업, 장애인전용주차구역 불법주차 과태료 부과·징수
복지나눔	자원발굴, 이웃돕기, 자원봉사센터 운영지원, 지역사회서비스 투자사업, 종합사회복지관 운영지원 등
복지연계	통합사례관리, 긴급지원, 찾아가는 복지서비스, 지역사회보장협의체 운영, SI안심올케어 지원사업, 긴급돌봄지원사업 등

□ 복지대상자 현황

(단위: 명)

등록장애인	지역사회서비스 투자사업	통합 사례관리	비고
13,065	1,050	125	

□ 주요 시설 현황

명칭	면적(m ²)	위치	비고
달성군장애인복지관	2,849	논공읍 논공로 242	
달성군종합사회복지관	2,998	논공읍 논공로 697-9	
달성군자원봉사센터	245	화원읍 성천로 5	

□ 기타 현황

긴급지원가구 수	자원봉사자 수	비고
2,343가구	57,948명 (447단체)	

주요업무

1. 장애인의 삶의 질 향상 및 사회통합 지원

2. 장애인복지시설 운영 지원으로 장애인 복지서비스 향상

3. 취약계층 통합서비스 제공 및 자원봉사 활동 전개

4. 맞춤형 복지연계를 통한 촘촘한 복지 실현

1. 장애인의 삶의 질 향상 및 사회통합 지원

1 장애인복지관 운영 및 장애인단체 지원

○ 장애인복지관 운영 지원

- 운영 형태 : (사)한국지체장애인협회달성군지회 위탁
(위탁기간 2023. 11. 1. ~ 2028. 10. 31.)
- 종사자수 : 30명
- 사업내용 : 장애인에게 상담, 의료, 교육, 직업, 사회심리, 지역생활지원, 스포츠여가 등 48종
- 등록인원 : 5,638명(1일평균 이용인원 220명 정도)
- 예산액 : 2,584백만 원(시 843, 군 1,740)

○ 장애인단체 지원

- 중증장애인 자립생활센터 : 1개소, 250백만원(시 206, 군 44)
- 장애인단체 지원 : 4개소, 136백만원(군)
 - 장애인의 날 행사 : 41백만원(군)
 - 장애인단체 복지사업 지원 : 6개 사업, 81백만원(군)
 - 장애인단체 운영 지원 : 4개소, 14백만원(군)

2 장애인 생활안정 지원 사업

○ 장애인 일자리 지원 사업

- 사업현황 및 참여인원(166명)
 - 장애인행정도우미(읍·면, 복지시설 근무) : 58명, 1,353백만원(국 677, 시 676)
 - 시각장애인 안마사 경로당 파견 : 12명, 227백만원(국 182, 시 45)
 - 장애인복지일자리 : 75명, 421백만원(국 211, 시 210)
 - 발달장애인 요양보호사 보조일자리 : 19명, 360백만원(국 180, 시 180)

- 발달장애인 직무지도원 : 2명, 65백만원(시 65)

- 예 산 액 : 2,426백만원(국 1,250 시 1,176)

○ 장애인 연금, 장애(아동)수당 지원

- 지원인원 : 4,000명 정도(연금 1,869명 / 수당 2,131명)

- 지원단가 : 장애인연금(1인) 30,000원 ~ 439,700원

- 장애(아동)수당(1인) 30,000원 ~ 220,000원

- 예 산 액 : 8,144백만원(국 5,531 시 2,613)

○ 장애인 보조기기 교부 및 수리 지원

- 지원대상 : 기초수급자 및 차상위계층(보조기기), 지체·뇌변병 등 전동·수동휠체어 및 전동스쿠터 소지 장애인

- 지원인원 : 240명(보조기기 20명, 수리지원 220명)

- 예 산 액 : 70백만원(국 6, 시 37, 군 27)

○ 장애인 전동보장구 보험 지원사업

- 지원대상 : 전동보장구(전동휠체어·전동스쿠터)를 이용하는 달성군에 주민등록을 둔 장애인

- 지원내용 : 전동보장구 운행 중 사고 발생 시 제3자에 대한 대인·대물 배상 책임 보험 지원

- 보장인원 : 430명 정도

- 예 산 액 : 15백만원(군)

○ 장애인 진단비, 출산비 지원

- 지원대상 : 수급자·차상위계층 신규·재판정, 출산·유산 장애인

- 지원인원 : 260명

- 예 산 액 : 14백만원(국 8, 시 6)

○ 장애인 활동지원사업

- 지원대상 : 6세 ~ 65세 미만의 「장애인복지법」 상 등록장애인
- 지원내용 : 가사, 간병, 방문목욕 등 일상생활보조 바우처 사업
〔개인별 등급에 월 1,040천원(60시간) ~ 8,293천원(480시간)〕
- 지원인원 : 980명 정도
- 예 산 액 : 27,065백만원(국17,849 시 8,908, 군 308)

○ 장애아동 발달재활서비스 사업

- 지원대상 : 18세 미만의 뇌병변, 지적, 자폐, 청각, 언어 장애아동
- 지원내용 : 장애아동에게 전문기관의 언어·심리·놀이·음악치료 제공
- 지원인원 : 850명 정도
- 예 산 액 : 1,894백만원(국 1,326, 시 568)

○ 발달장애인 방과후활동서비스 지원사업

- 지원대상 : 6~18세 미만 (등록)발달장애인 중 방과후 보호가 필요한 자
- 지원내용 : 청소년 발달장애인에 대한 방과후활동 서비스지원
- 지원인원 : 180명 정도
- 예 산 액 : 1,238백만원(국867 시 371)

○ 발달장애인 주간활동서비스 지원사업

- 지원대상 : 18~65세 미만 (등록)발달장애인 중 주간보호가 필요한 자
- 지원내용 : 발달장애인의 다양한 욕구에 부응할 수 있는
주간활동 프로그램 이용 지원
- 지원인원 : 80명 정도
- 예 산 액 : 2,040백만원(국 1,428 시 612)

○ **최중증발달장애인 통합돌봄서비스 지원사업**

- 지원대상 : 18~65세 미만의 「장애인복지법」 상 등록된 지적·자폐성 장애인
- 지원내용
 - 최중증 발달장애인의 욕구 및 환경을 파악하여 개인별 특성에 맞게 전문화된 돌봄을 제공하기 위한 서비스기관 지원
 - 24시간 개별 1:1지원, 주간개별 1:1 지원, 주간그룹 바우처 서비스 지원
- 예 산 액 : 2,609백만원(국 1,146, 시 923)

○ **발달장애인 안심보험 지원사업**

- 지원대상 : 「장애인복지법」 상 등록된 지적·자폐성 장애인
- 지원내용 : 발달장애인의 사회활동을 위한 보험가입
- 지원인원 : 1,530명 정도
- 예 산 액 : 18.5백만원(군 18.5)

2. 장애인복지시설 운영 지원으로 장애인 복지서비스 향상

1 장애인복지시설 운영 지원

○ 장애인복지시설 운영 지원

- 장애인직업재활시설 : 6개소, 2,800백만원(시 2,404, 군 396)
- 장애인주간이용시설 : 3개소, 784백만원(시 725, 군 59)
- 점자도서관 : 1개소, 286백만원(시 286)
- 수어통역센터 : 1개소, 148백만원(시 102, 군 46)
- 중증장애인 거주시설 : 2개소, 4,000백만원(국 2,641, 시 1,353, 군 6)
- 장애인공동생활가정 : 3개소, 247백만원(시 247)
- 장애인편의시설 지원센터 : 1개소, 140백만원(시 42, 군 98)

2 장애인복지관 그린리모델링 사업

○ 사업개요

- 대 상 : 달성군장애인복지관(연면적 2,891.76㎡/지하 1층, 지상 3층)
- 사업기간 : 2025. 8. ~ 2027. 12.
- 사 업 비 : 3,330백만원(국비 2,331, 군비 999)

※ 2025년 공공건축물 그린리모델링 공모사업 선정

- 사업내용 : 단열, 창호, 냉·난방기, 환기장치 등 그린리모델링
공사로 노후된 시설환경 개선

○ 추진상황 및 향후계획

- 2025. 8. : 투자심사 의뢰
- 2025. 9. ~ 12. : 공공건축 사전 검토 및 공공건축심의위원회 심의
- 2026. 1. : 설계 관련 일상감사 및 계약심사, 입찰
- 2026. 2. ~ 8. : 실시설계 용역 시행

- 2026. 9. : 공사 관련 일상감사·계약심사 및 계약 입찰
- 2026. 11. ~ 2027. 9. : 공사 착공 및 준공

3 장애인전용주차구역 불법주차 과태료 부과·징수

(단위: 건, 백만원)

구 분	신고건수	부과예정액	징수목표액
과태료	4,000	220	190

※ 2025년 부과액 236백만원, 징수액 165백만원

3. 취약계층 통합서비스 제공 및 자원봉사 활동 전개

1 지역자율형 사회서비스 투자사업 추진

○ 지역자율형 사회서비스 투자사업 추진(14개 분야)

- 지원대상 : 서비스별 선정기준 상이
- 수혜인원 : 1,200여명
- 추진기간 : 2026. 1. 1. ~ 12. 31.
- 사업명 : 아동·청소년 심리지원, 시각장애인안마서비스 등 14종
- 예산액 : 1,500백만원(군특 1,050, 시 225, 군 225)

2 일상돌봄 서비스사업 추진

○ 일상돌봄 서비스사업 추진

- 지원대상 : 돌봄 필요 청·중장년(19~64세), 가족돌봄청년(13~39세)
- 수혜인원 : 40여명
- 추진기간 : 2026. 1. ~ 12.
- 사업명 : 재가 돌봄·가사, 병원 동행 서비스 등
- 예산액 : 182백만원(군특 128, 시 27, 군 27)

3 희망나눔 사랑의 이웃돕기 추진

○ 착한가게·기업 등 자원발굴 및 나눔활동

- 매월 일정액 이상 기부 시 착한가게·기업 현판제작, 전달 및 홍보
- 복지재단을 통해 아동·장애인·독거노인·한부모가정 등에 후원물품전달
- 예산액 : 2.5백만원(군)

○ 저소득주민 및 사회복지시설 지원사업 추진

- 저소득 주민 지원 : 2회 800세대 80백만 원
- 사회복지시설 등 지원 : 2회 85개소 119백만 원
- 예산액 : 199백만원(군)

○ 행복나눔 1촌맺기 사업 추진

- 담당 공무원이 직접 저소득가정을 방문하여 전기·난방 등 생활안전 확인 및 고충상담
- 소외계층의 다양한 욕구에 맞춤형 서비스 연계·지원
- 추진시기 : 2026. 5. / 2026. 11.(연 2회)
- 수혜인원 : 300여명
- 지원물품 : 생활용품 등
- 예 산 액 : 18백만원(군)

○ 저소득층 자녀 책가방 구입비 지원

- 지원대상 : 기초수급자(생계·의료) 초등학교 입학생
- 추진시기 : 2026. 1 ~ 3.
- 내 용 : 책가방 및 보조가방 구입비용 지원
- 예 산 액 : 11백만원(군) * 인당 15만원 상당

○ ‘달성 나눔 밥상’ 사업 추진 (신설)

- 지원대상 : 사회 취약 가정 아동 40명(장애아동 등)
- 추진시기 : 2026. 1 ~ 12.
- 내 용 : 주 1회 밑반찬 배달
- 예 산 액 : 26백만원(군)

○ 찾아가는 ‘향기술술’ 이불빨래 지원사업 추진(신설)

- 지원대상 : 거동불편 중증 장애인 및 독거어르신
- 추진시기 : 2026. 1 ~ 12.
- 내 용 : 대형세탁물(이불·의류등) 수거 및 배달
- 예 산 액 : 10백만원(군)

4 자원봉사 활성화 추진(비예산 사업)

○ 자원봉사자관리·참여확산 구축

- 등록자원봉사자 : 57,948명(447단체)
- 지역특성을 고려한 맞춤형 자원봉사단을 발굴하고, 자발적 참여 유도를 통한 자원봉사 활성화
- 신규 자원봉사자 등을 대상으로 교육, 자원봉사대학, 재능학습 운영을 통해 자원봉사자 역량 강화

○ 지역사회 우수 프로그램 개발 및 연대 네트워크 강화

- 지역사회 문제해결을 위한 프로그램 기획 및 추진
- 자원봉사단체 상호 간 협력관계 구축을 통한 시너지 효과의 극대화

5 자원봉사센터 운영지원

○ 자원봉사센터 운영지원

- 운영형태 : (재)달성복지재단 위탁
(위탁기간 : 2025. 1. 1. ~ 2027. 12. 31.)
- 종사자수 : 8명
- 사업내용 : 자원봉사센터 운영, 자원봉사 활성화사업, 이동 종합복지서비스사업, 여성자원봉사단 관리·운영, 불런투어링사업
- 예산액 : 601백만원(국 34, 시 41, 군 526)

6 달성군종합사회복지관 운영지원

○ 달성군종합사회복지관 운영지원

- 운영형태 : 사회복지법인 대구가톨릭사회복지회 위탁
(위탁기간: 2024. 1. 1. ~ 2028. 12. 31.)
- 종사자수 : 20명
- 사업내용 : 사례관리사업, 다문화가정지원사업, 청소년지원사업, 청춘대학, 여성취창업교육사업 등 33종
- 이용인원 : 월 11,000명/연 167,000명
(1일 평균 450명 정도 이용)
- 예산액 : 1,487백만원(시 833, 군 654)

4. 맞춤형 복지 연계를 통한 촘촘한 복지 실현

1 사례관리 사업 추진

○ 통합사례 관리 사업

- 지원대상 : 복합적인 욕구(안전, 건강, 경제, 고용, 교육 등)를 가진 저소득 위기가정
- 지원절차 : 위기가정 발굴·추천 → 위기도 조사 → 사례회의(선정) → 서비스 제공 및 점검 → 종결 → 사후관리
- 사업내용
 - 복합적인 욕구를 가진 위기가정을 사례관리가구로 선정
 - 장기 계획수립을 통해 민·관 자원 연계 및 맞춤형 서비스 지원
 - 지속적인 모니터링 및 서비스 제공으로 위기 해소
- 서비스 대상자 : 149세대
- 연중 희망콜 운영 : 국번없이 129, 668-3282~8
- 예산액 : 105백만원(군 53, 시 26, 군 26)

○ 민·관 합동 사례회의 운영 지원

- 목 적 : 민간 복지기관과의 파트너십 형성으로 사례관리의 노하우를 공유하고 상호 간 사례 의뢰 및 지원 연계를 통해 보호기능 강화
- 수행기관 : 달성군종합사회복지관
- 운 영 : 월 1회 이상 정기적인 합동사례회의 운영
- 구 성 : 공공, 민간, 관련분야 전문가 및 관계기관
- 역 할
 - 사례관리 대상자에 대한 정보 공유
 - 기관별 사례관리대상자 조정 및 장기 지속관리대상자 선정
 - 사례관리 대상자에 대한 계획 공동 수립과 기관별 역할 분담
 - 문제해결을 위한 지역자원 연계 및 이용계획 수립
- 예산액 : 3.6백만원(시)

2 긴급복지지원사업 추진

- 지원대상 : 갑작스러운 위기사유 발생으로 생계유지 등이 곤란한 가구로서 기준중위소득 75%(4인 기준 4,871천원) 이하, 재산 241백만원 이하, 금융재산 6백만원 이하인 가구
- 지원내용
 - 생계지원(4인기준) : 1,994천원
 - 의료지원 : 3,000천원 이내
 - 교육지원 : (초등)127.9천원 (중등)180천원, (고등)214천원
 - 주거지원(4인기준) : 662.5천원
 - 연료비 150천원, 해산비 700천원, 장제비 800천원, 전기요금 500천원
- 예 산 액 : 3,656백만원(국 2,925, 시 365.5, 군 365.5)

3 긴급돌봄지원사업 추진

- 지원대상 : 갑자기 돌봄이 필요한 상황으로 돌봐줄 다른 사람이 없는 성인(19세 이상, 출생연도 기준)
- 지원내용 : 질병, 부상, 주 돌봄자의 갑작스러운 부재 등으로 긴급하게 돌봄 서비스가 필요한 경우 재가 돌봄, 가사, 이동지원 서비스 제공
- 지원시간 : 30일 이내, 최대 72시간까지 서비스 제공
- 예 산 액 : 15백만원(군 10.6, 시 2.2, 군 2.2)

4 복지사각지대 발굴을 위한 「달성군 희망복지기동대」 운영

- 지원대상 : 질병·재난·실직 등 위기상황이 발생하거나 주거환경 개선이 필요한 가구로서 기준중위소득 100%이하 수준
- 지원내용
 - 희망급여 : 생계가 곤란한 경우 20~100만 원 내에서 지원
 - 주거환경개선 사업 : 도배·장판 교체, 단열 창문 교체 등 가구당 최대 150만 원 이하 지원
 - 발굴된 가구는 사례관리 및 기타 맞춤형 서비스 연계 지원
- 예산액 : 120백만원(시 84, 군 36)

5 지역사회보장협의체 운영 지원

- 목 적 : 주민의 맞춤형복지 체감도 제고, 일선 복지인력의 통합서비스 제공여건 마련 및 전문성 강화, 민관협력을 통한 지역사회 복지자원 총량 극대화
- 구성현황
 - 대표협의체 : 26명
 - 실무협의체 : 23명
 - 실무분과 : 7개 분과 90명
 - ※ 통합사례관리, 노인, 장애인, 영유아복지, 아동청소년, 일자리고용, 자살예방분과
 - 9개 읍·면 지역사회보장협의체 : 213명
- 연간 운영계획
 - 대표·실무협의체 회의 개최(연 4회 이상)
 - 민·관합동 통합사례관리 전문화 교육(연 5회)
 - 읍·면지역사회보장협의체 활성화를 위한 교육
 - 찾아가는 복지 세탁소 운영(연중)
- 예산액 : 89백만 원(시 25, 군 64)

6

후원자 발굴을 통한 특화사업 추진(비예산 사업)

○ 저소득층 자녀 교육기회 제공을 위한 「꿈[을] 담[는] 스테디」 사업

- 지원내용 : 초·중·고등학교 재학생 중 기초교육급여 대상자
수강료 전액면제 또는 감면
- 후원참여 학원 : 34개소
- 수혜학생 : 연 45명

○ 이웃과 함께하는 「행복나누기! 추억더하기!」 사업

- 지원내용 : 나눔 참여업체 후원물품을 사례관리가구 및 취약
계층 가구 기념일에 전달하여 가족기능강화 도모
(케이크, 치킨, 꽃 화분 등)
- 후원참여업체 : 23개소
- 수혜대상 : 월 30가구

○ 읍·면 지역사회보장협의체와 함께하는 「함께 찾아갑니다」 사업

- 지원내용 : 읍·면 지역사회보장협의체 위원 및 맞춤형복지팀
공무원, 군 통합사례관리사가 사례관리가구를 방문
상담하여 맞춤형 복지서비스 제공·연계 및 업체
후원물품 방문 전달(도시락, 죽, 김 등)
- 후원참여업체 : 9개소
- 수혜대상 : 월 170가구

7 고독사 예방 사업 추진

○ 고독사 예방 및 관리 사업

- 지원대상 : 관내 청·장·중년층 고독사 위험군
- 지원내용
 - 고독사위험군 안부확인사업(스마트 돌봄 플러그(KT) 100가구)
 - 고독사위험군 생활개선지원(1인가구 청소 30가구 예정)
 - 사회적 관계망 형성 프로그램 지원(달성군종합사회복지관)
 - 사후관리 : 고독사 유품정리 등 지원
- 예 산 액 : 50백만원(국 25, 시 15, 군 10)

○ AI안심올케어 지원 사업

- 지원대상 : 관내 청·장·중년층 고독사 위험군 140가구
- 지원내용 : AI케어콜(전화) 및 관제·출동 서비스(세종네트웍스) 운영으로 365일 24시간 고독사 위험군의 안부확인 및 위기상황 대응
- 예 산 액 : 15.4백만원(시 10.8, 군 4.6)

○ 24시간 AI돌보미 지원 사업

- 지원대상 : 고독사 고위험 중·장년층 등 35가구
- 수행기관 : 종합사회복지관
- 지원내용 : AI스피커(SKTEL)를 통한 정서, 돌봄지원 및 24시간 ICT 케어센터(심리상담사 배치)를 통한 돌봄안부확인 지원
- 주요기능 : 정서지원(신청곡, 날씨, 뉴스 등 문답, 감성대화, SOS, 치매예방 등 제공), 돌봄지원(ICT케어센터를 통해 심리상담사 연결, 24시간 모니터링 돌봄안심케어)
- 예 산 액 : 9.8백만원(시)

○ **고독사 예방관 ‘즐거운 생활 지원단’ 추진**

- 사업내용 : 대구시, 시니어클럽, 지역대학, 복지관 협업을 통한 인적안전망 양성 및 활용하여 읍면, 종합사회복지관 상시 고독사 위험군 실태조사 및 예방사업 지원
- 자격요건 : 60세 이상의 사회복지관련 자격증 소지자 또는 업무 유경력자 노인일자리(사회서비스형)사업으로 선발
- 파견규모 : 32명(읍·면 30명, 복지관 2명)

○ **고독사예방을 위한 건강음료 배달사업**

- 지원대상 : 관내 사회적 고립 1인가구 120가구
- 지원내용 : 주 2회 건강음료배달((주)에치와이 협약)을 통해 사회적고립 가구 안부확인 및 위기상황 발견 시 행정복지센터 연락 등 긴밀한 협력체계 구축으로 고독사예방 추진
- 예 산 액 : 23백만원(군)

○ **독거 중장년 고독사예방을 위한 「온기한끼」 지원사업**

- 목 적 : 지역 내 반찬가게 후원을 통해, 독거 중장년 등에 밑반찬을 지원함으로써 고독사를 예방하고, 영양상태 불균형을 개선하여 건강의 회복과 증진을 도모
- 지원대상 : 62가구 정도(독거 우울 중장년 및 저소득 부자가정)
- 지원내용 : 주 1회 밑반찬 4종 지원(예산 50%, 후원 50%)
- 후원참여 업체 : 4개소
- 예 산 액 : 17백만원(군)

○ 달성안심서비스앱(APP) 추진

- 지원대상 : 고독사 위험가구 등 안전 확인이 필요한 취약계층
- 지원내용 : 사용자의 능동적인 조작(화면터치, 버튼조작 등)을 감지하여 지정시간(6~72시간)동안 휴대폰 사용이 없을 경우 사전에 지정된 보호자 및 읍면행정복지센터 등(3명 이내)에 위기신호 알림문자 자동전송
- 추진건수 : 500건 정도
- 예 산 액 : 1백만원(유지보수비)

아동이 존중받고, 가족이 함께
성장하는 복지체계 구축

가족정책과



기 본 현 황

□ 정·현원 현황

구 분	계	4급	5급	6급	7급	8급	9급
정 원	19	0	1	4	6	8	0
현 원	18	0	1	5	4	7	1
남 자	6	0	0	2	3	1	0
여 자	12	0	1	3	1	6	1

□ 분장사무

구 분	담 당 분 야
아동정책	어린이날 행사, 아동수당, 아동급식, 아이돌봄, 가정위탁 및 입양아동지원, 지역아동센터 및 다함께돌봄센터 운영지원
드림스타트	아동통합사례관리, 아동프로그램 계획수립·운영, 디딤씨앗통장, 취약계층 아동보호 사업
아동보호	아동학대조사 및 예방사업, 위기아동 조기발견 및 보호 학대피해아동쉼터 운영
여성가족	여성친화도시조성, 여성정책·여성복지, 여성단체지원, 여성문화복지센터 지원, 모·부자·조손가정 지원, 가족센터 지원

주요업무

1. 아동의 권리·복지가 보장되는 환경조성

2. 드림스타트 및 아동 맞춤형 통합서비스 지원

3. 아동학대예방 및 피해아동보호 추진

4. 여성의 활동역량강화 및 사회참여확대

1. 아동의 권리 · 복지가 보장되는 환경 조성

1 다함께돌봄센터 운영 지원

- 운영형태 : 달성복지재단 위탁운영
(위탁기간: 2023. 6. 1. ~ 2028. 5. 31.)
- 종사자수 : 2명(센터장 1, 돌봄교사 1)
- 이용대상 : 방과 후 돌봄이 필요한 만 6-12세 아동(소득수준 무관)
- 이 용 료 : 월 10만원 이내
- 서비스내용
 - 기본프로그램(출결, 급·간식지원)
 - 공통프로그램(숙제지도, 신체활동)
 - 특별활동(음악, 미술, 과학교실 등)
- 지원사업
 - 운영비(냉·난방비) 및 인건비, 처우개선비 등 지원
 - 예 산 액 : 112백만 원(국 45, 시 40, 군 27)

2 지역아동센터 운영 지원

- 이용대상 : 방과 후 돌봄이 필요한 18세 미만 저소득층 가구 아동
(일반아동의 경우 시설 정원의 70%까지 이용가능)
- 서비스내용 : 아동안전교육, 학습지도, 문화프로그램, 정서지원 등
- 기본지원사업
 - 운영비 및 인건비 지원, 특성별 및 돌봄인력 추가지원, 냉난방비 지원, 특화프로그램비 지원, 처우개선비 지원 등 6종
 - 예 산 액 : 5,818백만 원(국 2,470, 시 1,752, 군 1,596)
- 추가지원사업
 - 종사자 수당 및 교통비, 방역소독비, 디지털 학습 지원, 역량강화지원 등 7종
 - 예 산 액 : 328백만 원(군)

3 아동복지교사 파견

- **지원내용** : 지역아동센터에 아동복지교사를 파견함으로써 취약계층 아동에게 교육 프로그램 제공, 돌봄 필요아동 연계 및 실무지원
- **인 원** : 아동복지교사 17명(전일제), 지역사회복지사 1명
- **예산액** : 415백만 원(국 194, 시 97, 군 124)

4 저소득아동 급식 지원

- **지원대상** : 중위소득 52%이하 가구 중
 - 만18세미만 아동 중 결식 우려되는 한부모, 맞벌이 가정 등
 - 지역아동센터 등의 아동복지프로그램 이용 아동
 - 교사, 사회복지사, 이·반장, 담당공무원 등이 추천하는 아동
- **지원인원** : 1,945명
- **지원방법** : 음식점(아동급식 전자카드), 급식소(지역아동센터)
- **지원단가** : 아동급식카드 : 1만원(1식)
지역아동센터 : 9천원(1식)
- **예산액** : 2,863백만 원(시 1,935, 군 928)

5 어린이날 행사 개최

- **일 시** : 5. 2.(토) ~ 5. 3.(일), 5. 5.(화) 예정 /3일간
- **참여인원** : 약 20,000명
- **주요내용** : 어린이날 및 어린이날 주간 기념행사, 공연 및 체험 프로그램 운영 등
- **예산액** : 70백만 원(군)

6 취약계층 아동보호사업

○ 아동수당 지원

- 지급대상 : 14,654명(만 8세미만의 아동)
- 지급액 : 월 10만 원(소득·재산 조사 없이 보편지급)
- 예산액 : 19,530백만 원(국 15,624, 시 2,734, 군 1,172)
- ※ 아동수당법 개정 시 지원연령 및 지급액 변경예정

○ 가정위탁아동 지원

- 양육보조금 지원 : 64명
- ※ 13세 미만(월 30만 원), 13세 이상(월 40만 원)
- 전문가정위탁 아동보호비 지원 : 4명(월1백만 원/1인당)
- 입양대상아동 위탁가정 보호비 지원 : 1명(월1백만 원/1인당)
- 아동용품(위기아동지원) : 1회 1백만 원/1인당
- 예산액 : 448백만 원(국 52, 시 396)

○ 입양아동 지원

- 입양아동 양육비 지원 : 57명(월 20만 원/1인당)
- 장애아동 입양보조금 지원 : 1명(월 72.1만 원)
- 입양숙려기간 모자지원 : 1회 35만 ~ 70만 원/1인당
- 입양비용 지원 : 1회 270만 원/1인당
- 입양축하금 지원 : 1회 2백만 원/1인당
- 예산액 : 190백만 원(기 133, 시 57)

○ 보호종료아동 자립정착금 지원

- 지원대상 : 3명
- 지원금액 : 1회 1천만 원/1인당
- 예산액 : 30백만 원(시 29, 군 1)

○ 보호종료아동 자립수당 지원

- 지원대상 : 12명
- 지원금액 : 월 50만 원
- 예 산 액 : 103백만 원(국 72, 시 21, 군 10)

7 아이돌봄 지원사업

- 지원대상 : 양육공백이 발생한 가정의 만 12세이하 아동
 - 시간제 돌봄 : 만3개월 이상 ~ 만12세이하 아동
 - 영아종일제 돌봄 : 만3개월 이상 ~ 만36개월 이하 영아
- 지원인원 : 분기별 400명이상
- 예 산 액 : 5,826백만 원(국4,078, 시874, 군874)

8 아이돌보미 교통비지원

- 지원대상 : 달성군가족센터 소속 아이돌보미
- 사업내용 : 지원기준(월 실 근무활동 30시간 이상)을 충족하는 아이돌보미에게 월 1회 교통비 지급
- 예 산 액 : 85백만 원(군)

2. 드림스타트 및 아동 맞춤형 통합서비스 제공

1 사례관리 및 지역자원 발굴·연계 확대

- 주기적 가정방문을 통한 사례관리
 - 지원대상 : 저소득 가정(기초생활수급, 차상위, 한부모가정, 일반)의 만 0~12세 아동 및 가족 중 사례회의를 통해 선정된 아동
 - 내 용 : 신체·건강, 인지·언어, 정서·행동, 부모·가족 프로그램 등 운영
 - 대상인원 : 드림스타트 아동 140명 정도(부모, 가족 포함 600여명)
- 지역 자원 발굴·연계 확대
 - 후원 협약 등 지역 자원 연계 : 45개소(병의원, 학원, 업체 등)
 - 후원물품 등 지원

2 사례관리 대상자 분야별 프로그램 운영

- 이용대상 : 드림스타트 대상아동 및 가족(600여명)
- 지원내용
 - 신체·건강 프로그램 : 건강검진, 예방접종, 구강치료, 영양교육, 성교육, 소방안전교육, 안전테마파크 체험 등
 - 인지·언어 프로그램 : 기초학습지도, 금융교육, 미술지도, 독서지도, 영유아 오감발달·인지 프로그램 등
 - 정서·행동 프로그램 : 아동권리교육, 스마트폰중독 예방교육, 베이킹·쿠킹체험, 직업체험, 문화체험 등
 - 부모·가족 프로그램 : 부모교육, 가족체험활동, 가족집단교육, 가족캠프, 부모심리검사 및 상담 등
- 예 산 액 : 168백만 원(국 107, 시 26, 군 35)

3 취약계층 아동보호사업

○ 아동발달지원계좌(디딤씨앗통장) 지원

- 이용대상 : 만 18세 미만의 아동복지시설(아동양육시설, 공동생활 가정) 보호아동, 가정위탁 보호아동, 장애인 생활시설 아동, 소년소녀가정아동 및 기초생활수급가구 아동, 차상위 계층 아동
- 지원인원 : 1,941명
- 지원내용 : 매월 저축액 10만 원까지 매칭금 지원
- 예산액 : 1,651백만 원(국 1,156, 시 495)

4 취약계층 아동 공부방꾸미기 사업 추진

- 지원대상 : 공부방 환경조성이 필요한 저소득 초등학생 가정
- 지원인원 : 10여명
- 지원내용 : 책상, 의자, 책장 지원(필요시 도배, 장판 추가 지원)
- 지원액 : 10백만 원(군)

3. 아동학대예방 및 피해아동보호 추진

1 아동학대조사 및 예방사업추진

○ 아동학대 신고접수 및 현장조사

- 신속하고 적극적인 초기대응
- 경찰 112신고 및 군청 긴급전화 설치 운영(☎262-1391)
- 경찰 상호 동행출동 요청 및 반드시 2인1조 동행조사
- 피해(의심)아동에 대한 안전조치 및 응급조치 검토
- 피해아동 및 학대행위자 등 일정 조율 후 대면조사 진행
- 집단생활 중 발생한 아동학대 사례에 대한 개입

○ 아동학대 사례판단

- 종합적 조사내용 및 아동학대 판단척도를 활용한 사례판단
- 현장판단: 명확한 피해사실 확인 시, 필요시 응급조치(72시간이내)
- 최종판단: 조사완료 후 3~5일 이내 판단
- 자체사례회의 통해 피해아동보호계획 수립 후 아동보호전문기관 사례연계

○ 통합사례회의 운영

- 아동학대전담공무원, 경찰, 아동보호전문기관 필수참석
- 정확한 아동학대 판단을 위해 의료인, 법조인 등 전문가 자문 청취

○ 아동학대 대응 정보연계협의체 및 달성아이지킴이 운영

- 달성군, 달성경찰서, 교육지원청, 아동보호전문기관 등 참석
- (정보연계협의체) 아동학대 대응 전 단계에서 유관기관 간 원활한 정보공유 및 긴밀한 협업체계 구축
- (달성아이지킴이) 재학대 피해 우려아동 및 고위험아동에 대한 민·관·경 동행방문을 통한 예방 점검

2 위기아동 조기발견 및 보호

○ 보호대상아동 상담·조사 실시

- 타기관 및 아동보호신청을 받은 경우
- 학대피해아동 응급조치 이후 계속 분리조치 필요시
- 입양 의뢰시 친생부모 상담
- 기초정보파악 및 상담결과에 따른 사례이관, 서비스연계
- 접수과정에서 긴급분리보호 필요시 일시보호 시설 등에 입소·보호
- 아동 및 가정의 문제 및 욕구 파악, 보호서비스 제공

○ 개별보호 관리계획 수립 및 결정

- 보호가 필요한 아동은 건강검진, 심리검사 진행 후 개별보호 · 관리계획 수립
- 보호아동 원가정과의 면접교섭 계획 수립

○ 보호아동 양육사항 점검

- 보호대상아동의 적응상태, 변화정도 파악
- 개별보호·관리계획에 따른 서비스제공 여부 및 서비스내용, 서비스의 적절성, 아동의 만족도 확인
- 입양대상아동 양육상황 점검

○ 보호종료 아동에 대한 사후관리

- 보호대상아동의 보호목적 달성 및 보호연령 도달시 보호종료
- 보호종료 후 가정방문 등 지속적 모니터링
- 입양된 아동의 경우 입양기관의 사후관리 모니터링 이행점검

○ 사례결정위원회 운영 (아동복지심의위원회 內)

- 추진시기: 매월(필요시 수시개최)
- 보호대상아동에 대한 보호조치·변경·종료 결정 등
- 변호사, 의사, 교수, 아동보호전문기관, 경찰 등 전문가 7명

3 학대피해아동심터 운영 지원

- **운영형태** : (재)달성복지재단 위탁
(위탁기간 : 2025. 7. 15. ~ 2030. 7. 14.)
- **종사자수** : 6명(시설장 1, 종사자 5)
- **주요기능** : 학대피해아동 발생 시 즉각 분리보호 조치 및 피해 아동의 심신회복과 원가정 복귀 지원 서비스 제공
- **예산액** : 380백만 원(국 122, 시 258)

4. 여성의 활동역량강화 및 사회참여확대

1 여성친화도시 조성

- 여성친화도시 군민참여단 운영 : 13.4백만 원(군)
 - 사업대상 : 제4기 여성친화도시 군민참여단 30명
 - 사업내용 : 군민참여단 교육, 모니터링, 간담회 및 워크숍
- 여성친화도시 동아리 지원 사업 : 7.5백만 원(군)
 - 사업대상 : 관내 활동 중인 여성 소모임
 - 사업내용 : 여성동아리 공모 및 심사, 동아리 활동 지원 등
- 주거안전 취약가구 세이프홈 지원 사업 : 10백만 원(시)
 - 사업대상 : 관내 1인가구, 법정 한부모 및 범죄피해여성가구 등
 - 사업내용 : 보안장비 설치 및 보안서비스 이용료 지원, 호신술 교육, 안전테마파크 체험 등

2 양성평등 및 여성권익증진

- 성별영향평가 추진 : 조례 52개, 사업 22개
- 성인지감수성교육 실시 : 2회
- 4대폭력 전직원 교육 : 연 1회/ 1,400여명(*고위직 교육 별도)
- 불법촬영카메라 탐지기 대여 : 20대, 2.4백만 원

3 여성능력개발 및 사회활동 확대

- 여성취업 및 창업 기능교육 : 25백만 원
- 양성평등주간 기념행사 : 25백만 원
- 다문화 어울림 한마당 : 10백만 원(80명)
- 어르신 합동 생신잔치 : 10백만 원(150명)
- 여성지도자 역량강화교육 : 28백만 원

4 여성문화복지센터 운영 지원

- 운영비 지원 : 1,765백만 원
 - 경상전출금 : 1,737백만 원
 - 자본전출금 : 28백만 원
- 여성문화복지센터 환경개선 공사 : 1,500백만 원
 - 수영장 공조기 교체 : 500백만 원
 - 강당 리모델링 공사 : 980백만 원
 - 강당 리모델링 공사 감리비 : 20백만 원

5 달성군가족센터(건강가정·다문화가족) 지원사업

- 가족센터 운영 지원 : 1,078백만 원(국539 시269 군 269)
 - 가족센터 통합서비스운영, 취약위기가족지원(온가족보듬사업), 다문화가족 자녀지원, 다문화 교류소통공간 등
- 가족센터 종사자 지원 : 32백만 원(시)
 - 종사자 수당, 복지포인트, 상해보험료 등
- 가족역량강화 지원사업 : 18백만 원(군)
 - 다양한 가족유형을 위한 맞춤형 역량강화 : 10백만 원
 - 가족친화적 사회환경 조성사업 : 8백만 원
- 공동육아나눔터 운영 : 119백만 원(2개소 / 국59, 시42, 군18)
 - 현풍 공동육아나눔터 : 영유아 대상 상시프로그램 및 품앗이활동
 - 구지 공동육아나눔터 : 초등 돌봄 특화 공간 및 상시프로그램 제공
- 다문화가족 특성화 지원 사업 : 392백만 원(국196, 시98, 군98)
 - 자녀양육 및 자녀생활 등 방문교육 서비스, 결혼이민자 통번역서비스 지원, 다문화가족 자녀 언어발달 지원, 이중 언어 부모코칭, 이중 언어 직접학습
 - 결혼이민자 역량강화 교육(한국어교육 지원)

- **다문화가족 지원(시비) : 22백만 원**
 - 사각지대 다문화가족 발굴 및 지원, 다문화 취업프로그램
- **다문화가족 지원(군비) : 176백만 원**
 - 찾아가는 다문화가족 교육사업, 다문화가족 방문교육 서비스, 다문화 자녀 엄마나라 이해하기, 결혼이민자 취창업 프로그램, 달성 글로벌 어린이 스포츠교실 운영 지원, 달성 글로벌 소녀 합창단 운영 지원
- **글로벌센터 운영 지원 : 278백만 원(군)**
 - 위 치 : 논공읍출장소 공공복합청사 내 3층 (344㎡, 약 120평)
(다문화가족 교류·소통공간, 교육실(2개), 상담실, 사무실)
 - 지원내용 : 글로벌센터 개소에 따른 운영 지원(인건비, 운영비, 사업비 등)
 - ※ 논공읍출장소 준공(2026.2.예정), 글로벌센터 개소(2026.3.예정)

6 한부모가족 지원사업

- **아동양육비 및 학용품비 지원 : 5,062백만 원(기4,049, 시1,012)**
 - 지급대상 : 중위소득 65% 이하 저소득 한부모가족
 - 아동양육비 지원 : 자녀 1인당 월 23만원
 - 학용품비 지원 : 초·중·고 학생 연1회 / 10만원
- **청소년한부모 자립지원 : 9.6백만 원(기7.7 시1.9)**
 - 지급대상 : 중위소득 65% 이하 한부모가족(24세 이하)
 - 지 급 액 : 0-1세 자녀 월 40만원, 2세 이상 자녀 월 37만원
- **청소년부모 아동양육비 지원 : 2백만 원(국1, 시0.5 군0.5)**
 - 지급대상 : 중위소득 65% 이하 청소년부모(부, 모 모두 24세 이하)
 - 지 급 액 : 자녀 1인당 월 25만원
- **한부모가족 가계지원비(동절비) 지원 : 28백만 원(시)**
 - 지급대상 : 중위소득 65% 이하 한부모가족 500가구
 - 지 급 액 : 가구당 7만원

- **한부모가족 명절지원금 지원** : 105백만 원(군)
 - 지급대상 : 중위소득 65% 이하 한부모가족 720가구 정도
 - 지 급 액 : 가구당 7만원(연 2회 / 설, 추석)
- **한부모가족 자녀 교육비 지원** : 1.5백만 원(시)
 - 지급대상 : 무상교육 예외 고등학교 신입생 및 재학생
 - 지 급 액 : 입학금 및 수업료 실비(지자체 20%, 교육청 80%)
- **한부모가족 자녀 부교재비 지원** : 10.6백만 원(시)
 - 지급대상 : 중위소득 65% 이하 한부모가족의 초·중·고 자녀
 - 지 급 액 : 1인당 6만원(연 1회 / 7월)
- **한부모가족 자녀 대학신입생 입학준비금** : 3백만 원(시)
 - 지급대상 : 중위소득 65% 이하 한부모가족의 전문대학 이상 입학 자녀
 - 지 급 액 : 1인당 25만원(연 1회 / 3월)

품격 있는 외식문화가
빛나는 곳, 달성입니다.

위 생 과



기본현황

□ 정·현원 현황

구 분	계	4급	5급	6급	7급	8급	9급
정 원	16	0	1	4	5	5	1
현 원	13	0	1	4	1	5	2
남 자	4	0	0	2	0	1	1
여 자	9	0	1	2	1	4	1

□ 분장사무

구 분	담 당 분 야
위생행정	위생 및 게임·음악업소 민원접수, 음식문화개선사업
위생지도	식품접객업소 관리, 공중·음악·게임관련업소 관리
식품안전	식품제조·가공업소 관리, 건강기능식품관련업소 관리

□ 위생 관련업소 현황

구 분	계	업 종 별						
		공 중 위생업	위생용품 관리업	음악·게임 관련업	식 품 접객업	집 단 급식소	식품제조 가공업	식 품 판매업
업체수	7,113	1,062	11	188	4,112	327	761	652

주요업무

1. 지역 외식산업 활성화 추진

2. 생활 속 위생 관리 및 안심먹거리 기반 체계 구축

3. 함께 누리는 식품안전 환경 조성

1. 지역 외식산업 활성화 추진

1 우수음식점 개발 · 육성 · 홍보

- **음식점 위생등급제 지정 활성화**
 - 위생등급 지정 확대로 음식점의 위생 수준 향상에 기여
- **우수음식점에 대한 지속적인 관리 및 지원**
 - 위생등급제 지정음식점, 안심식당 등에 정기적인 평가를 통한 사후관리 및 인센티브 지원
- **달성음식 대외 홍보 강화**
 - 참맛 달성 홈페이지 운영을 통한 우수음식점 안내 및 홍보
 - 먹거리골목 입간판 재정비 및 전자입간판 신규 설치
 - 2026년 비슬산 참꽃문화제 비빔밥 만들기 행사 추진

2 시설개선을 통한 위생적 · 편안한 외식환경 조성

- **배달음식점 조리장 환기시설 청소비용 지원사업 실시**
 - 소요예산 : 13백만원(업소당 최대 50만원)
 - 사업내용 : 조리장 내 환기시설(후드 등) 청소 비용 지원

3 어린이 · 노인 · 장애인 등 식생활 안전관리 강화

- **어린이 · 사회복지 급식관리지원센터 운영 및 관리**
 - 어린이 · 사회복지시설 급식소 : 222개소 등록
 - 위생안전 및 영양관리를 위한 순회 방문 지도
 - 어린이 · 노인 · 장애인 · 조리원 · 기타 대상별 방문 및 집합 교육
 - 맞춤형 급식 식단, 레시피, 교육 자료 등 개발 및 보급 등
 - 수탁기관 및 등록시설 현장 지도 · 점검 실시
 - ※ 수탁기관 : 대구과학대학교 산학협력단

○ 어린이 식품안전보호구역 내 어린이기호식품 취급업소 관리

- 학교 및 학원가 보호구역 내 어린이 기호식품 취급업소 지도·점검
 - 학교 주변 어린이 기호식품 취급업소 : 100개소 (신고업종 36, 자유업 64)
 - ※ 39개 권역 51개 학교(초 28, 중 13, 고 9, 특수 1)
 - 학원가 주변 어린이 기호식품 취급업소 : 26개소
 - ※ 테크노상업로 학원가 밀집지역
 - 방 법 : 6개반(전담관리원 2인 1조)편성, 16회 점검
 - 점검사항 : 식품의 위생적 취급 및 영업자 준수사항 이행여부 등

2. 생활 속 위생 관리 및 안심먹거리 기반 체계 구축

1 식품접객업소 위생 수준 향상 및 안전 관리

- 식품접객업소 위생 수준 향상을 위한 지속적인 사후관리
 - 기초 위생관리 및 교육 강화
 - 대 상 : 식품접객업소 영업주 및 종사자
 - 내 용 : 영업자 준수 사항 및 「식품위생법」 등 식품 관련 법령 안내
- 선진음식문화 정착과 위생관리 강화로 식중독 발생 예방
 - 식중독발생 우려 업소 지도·점검 및 수거·검사 강화
 - 배달앱 등록 및 배달 전문 음식점 점검
 - 편의점 및 무인판매점 점검
 - 사회특정계층 이용 급식시설 점검
 - 산업체 등 집단급식소 점검
 - 지역 축제 식품접객업체 등 점검
 - 국민다소비식품 등 수거·검사
 - 어린이 식중독 발생 예방 강화
 - 신학기 대비 어린이 기호식품 조리·판매업소 점검(연 2회)
 - 신학기 학교·유치원 급식소 등 합동점검(연 2회)
 - 어린이집 식중독예방 합동점검(연 2회)
 - 청소년 이용시설 식중독예방 특별점검
 - 민원유발 및 상습 고질 업소 등 중점 점검 실시
 - 위생불량 및 이물혼입 등 민원 신고 업소 지도·점검
 - 다중이용시설 및 취약시설 지도·점검
 - 행정처분 이력업소 재점검 등

○ 식중독 발생 현장대응 모의훈련 실시(연1회)

- 식중독 발생 초기 신속 보고 체계 확립을 통한 조기 확산 차단 및 기관별 현장대응 역량 강화
- 식중독 발생 시나리오에 따른 신속 대응 체계 구축 및 원인 역학조사 실시 모의훈련 진행

○ 식중독 예방 진단 컨설팅 실시

- 기 간 : 2026. 4. ~ 10.
- 대 상 : 식품접객업소 및 집단급식소 27개소
- 점 검 반 : 2개반 6명(공무원 4, 소비자식품위생감시원 2)
- 수행방법 : 신청업체 방문 1:1 컨설팅
- 내 용 : 영업자 의식 개선 유도
(1차)현장진단 컨설팅 → (2차)개선 이행여부 확인
- 업소지원 : 위생용품 세트 지급 및 2026년도 위생지도·점검 면제

○ 식중독 비상 근무 체계 유지 및 원인조사반 운영

- 기 간 : 연중
- 근무시간 : 평일(09:00~20:00), 토·일요일 및 공휴일(09:00~16:00)
- 근무방법 : 재택근무(필요 시 현장 근무 전환)
- 근무내용
 - 발생 상황 접수 및 비상연락망을 통한 관련 기관 신속 보고
 - 현장 출동 및 보건소(보건과 감염병관리팀)와 공조체계 유지
 - 식품·환경 검체 채취 등 식중독 원인 조사 실시

2 음악 및 게임산업진흥업소 건전 영업 분위기 조성

- 노래연습장 도우미 알선 등 풍기문란 행위 및 주류 판매 등 점검
- 게임제공업소 게임물 불법 개·변조 및 사행성 영업 행위 등 점검
- 학교주변 청소년 유해업소(게임제공업소 등) 안심환경 조성
 - 달성경찰서 등 관계기관 합동 단속 실시
 - 점검사항
 - 사행성 오락기(뽑기 등) 및 게임물시설(미니게임기)설치 영업 행위
 - 청소년 출입·고용 금지 업소의 불법 영업 행위
 - 교육환경보호구역 내 금지 행위 및 무단 시설 설치 여부 등

3 노래연습장 등 다중이용업소 안전관리

- 다중이용업소 전기안전 위탁점검 실시
 - 목 적 : 밀폐공간, 가연성 내장재로 인한 전기 화재 예방
 - 기 간 : 2026. 4. ~ 9.
 - 소요예산 : 17,480천원
 - 대 상 : 노래연습장, 유흥·단란주점, 게임제공업 등
 - 점검방법 : 한국전기안전공사 대구서부지사 위탁 실시
- 동절기 다중이용업소 안전점검
 - 목 적 : 동절기 화재 등 각종 안전사고 사전 예방
 - 기 간 : 2025. 10. 16. ~ 2026. 2. 28.
 - 대 상 : 노래연습장, 유흥·단란주점, 숙박·목욕업, PC방
 - 점검내용
 - 비상구 표시등 점등 및 소화기 비치 여부
 - 비상 통로 적치물 방치 및 비상 시 활동 가능 여부 등

4 공중위생업소 위생관리 수준 제고

○ 공중위생서비스 평가 실시

- 목 적 : 공중위생영업소 위생관리 수준 향상과 서비스 질 개선, 군민건강 증진
- 기 간 : 2026. 5. ~ 10.
- 대 상 : 152개소(숙박업 50, 목욕장업 23, 세탁업 79)
- 평가방법 : 업소 방문, 현지조사, 질문 및 관찰 등
- 평가결과 활용 : 위생관리 등급 공표(홈페이지, 게시판 게시) 및 최우수업소 로고 표지판 배부 등

○ 미용경기대회 출전 지원사업

- 기 간 : 2026. 4. ~ 5.
- 소요예산 : 1,300천원
- 대 상 : 미용업 영업주 10명
- 내 용 : 대구시장배 미용경기대회 출전 참가비 지원

○ 미용업 위생교육 교재비 지원사업

- 기 간 : 2026. 5. ~ 12.
- 소요예산 : 2,500천원
- 대 상 : 미용업 영업주 500명
- 내 용 : 미용업주 위생교육 교재비 지원

○ 위생용품 제조업소 지도·점검을 통한 안전관리

- 기 간 : 연 5회
- 대 상 : 11개소(위생용품제조업 10, 위생물수건처리업 1)
- 내 용 : 위생용품 안전관리 체계 구축을 위한 제조업소 지도·점검 및 수거·검사
- 수거·검사 품목 : 세척제, 위생물수건, 일회용 컵, 화장지 등

3. 함께 누리는 식품안전 환경 조성

1 안전한 식품의 제조·유통기반 조성

○ 식품제조가공업소 음식박람회 참가 비용 지원

- 기 간 : 2026. 11월 중(대구음식산업박람회 개최 시)
- 소요예산 : 3,500천원
- 대 상 : 식품제조가공업소 5개소
 - ※ 개소당 70만원 : 부스 55만원, 인터넷 15만원
- 내 용
 - 「대구음식산업박람회」 참가에 따른 부스 운영비 지원
 - 평가표를 활용하여 행정처분 이력 업소 등을 제외한 적격 업체 선정
- 기대효과 : 제조업소 마케팅 역량 강화 및 홍보에 따른 매출 증가

○ 식품(첨가물)제조가공업소 위생관리 등급제 운영

- 기 간 : 분기별 실시
- 대 상 : 식품(첨가물)제조가공업소 85개소
 - ※ HACCP업체(58개소) 제외
- 평가방법 : 위생관리 등급표 기준 서류 및 현장 확인 평가
- 사후관리
 - 평가결과에 따른 출입·검사 차등 실시
 - ※ 자율(2년간 면제)/ 일반(필요 시)/ 중점(매년 1회 이상)
 - 자율관리업소에 대해 위생용품 배부 등 인센티브 지원

○ 식품제조가공업소 등 품목제조(변경)보고 관리

- 기 간 : 연중
- 대 상 : 식품제조가공업소 및 식품첨가물제조업소
- 내 용 : 생산 품목에 대한 제품명, 원재료, 소비기한 등 검토

○ 유전자변형식품(GMO) 관련 업소 지도·점검 및 수거·검사

- 기 간 : 연 2회(상·하반기)
- 대 상 : 유전자변형농산물 취급 우려가 있는 식품제조
가공업소 7개소
- 점검내용
 - 유전자 변형식품 표시 적정성 여부
 - 표시대상 주요 원재료(GMO) 사용 유무
- 수거품목 : 두부 등 콩을 원료로 제조·가공한 식품

2 유통·판매업소 위생관리 강화

○ 식품 유통·판매업소 등의 안전관리

- 식품판매업소 등 수시 지도·점검 : 300개소
- 식품 안전관리 홍보물 제작·배부 등

○ 식품자동판매기영업소 지도·점검

- 기 간 : 연 2회(상·하반기)
- 대 상 : 식품자동판매기영업소 150개소
- 점검사항 : 자판기 세척·소독상태 및 점검표 비치 여부 등
 - ※ 식품위생 홍보물(자판기 점검표)배부

○ 건강기능식품일반(유통전문)판매업소 지도·점검

- 기 간 : 연 1회(하반기)
- 대 상 : 건강기능식품일반(유통전문)판매업소 160개소
- 점검사항 : 무신고·유통기한 경과 제품 판매행위 등

○ **외국식료품 판매업소 지도·점검**

- 기 간 : 연중
- 대 상 : 외국식료품 판매업소 10개소
- 점검사항 : 불법 수입식품 취급·판매 행위 및 식품 표시사항, 유통기준 관리 여부 등

3 유통 식품 등 위해요소 차단

○ **유통 식품 및 농·수산물 수거·검사**

- 기 간 : 연중
- 대 상 : 국민다소비, 농·수산물 및 시·계절별 성수식품 등
- 내 용 : 식품, 농·수산물 등에 대한 기준규격, 잔류농약 등 검사
- 목표건수 : 470건

○ **건강기능식품 사후관리 강화를 위한 수거·검사**

- 기 간 : 연 3회(4, 6, 8월)
- 대 상 : 고시형 및 영양소(비타민 및 무기질) 건강기능식품
- 내 용 : 기능(지표) 성분 검사 및 위해 우려물질 검사
- 목표건수 : 14건

4 식품안전 및 허위광고 감시체계 운영

○ **식품행정통합망(1399) 등 민원 신속 처리**

- 식품행정통합망(1399), 유선 등 민원 처리
- 소비·유통·제조단계 조사 및 관련 행정기관 이첩 등

○ **식품행정통합망 긴급통보시스템 운영**

- 부적합 식품 및 잔류농약 기준치 위반 농산물 통보 건 조치

○ 모니터링 정보망 연계 허위·과대광고 행위 조치

- 식품 및 건강기능식품의 허위·과대광고 점검

○ 시니어감시원 운영

- 기 간 : 연중
- 구 성 : 65세 이상 어르신 6명
- 대 상 : 경로당 및 노인복지관
- 사업내용
 - 뗏다방(홍보관) 영업에 따른 허위·과대광고 피해 예방 교육
 - 고령층 대상 식중독 예방 및 올바른 식생활 습관 교육